24-мĕш çул тухать. Хакĕ 10 пус.

1941
ФЕВРАЛЬ
23
ВЫРСАРНИКУН
45 (5760) №

ЧĂВАШ КОММУНИ

Пĕтĕм тĕнчери пролетарисем, пĕрлешĕр!

ВКП(б) ОБКОМĔПЕ ШУПАШКАР ХУЛА КОМИТЕЧĔН, ЧАССР ВЕРХОВНЫЙ СОВЕЧĔН ТАТА ШУПАШКАР ХУЛА СОВЕЧĔН ХАÇАЧĔ.

ВКП(б) ЦЕНТРАЛЬНЫЙ КОМИТЕЧĔН ЧЕРЕТЛĔ ПЛЕНУМĔ ÇИНЧЕН

1941 çулти февралĕн 21-мĕшĕнче ВКП(б) Централькый Комитечĕн черетлĕ Пленумĕ пулса иртнĕ.

Пленум «Парти организацийĕссĕн промышленноçпа транспорт тĕлĕшĕнчи задачисем çинчен» Маленков юлташ тунă доклад тăрăх тата «1940 çулăн хуçалăхлă итогĕсем тата 1941 çулта СССР халăх хуçалăхне аталантармалли план» çинчен Вознесенский юлташ тунă доклад тăрăх ВКП(б) Пĕтĕм Союзри XVIII конференцийĕ йышăннă резолюцисене çирĕплетнĕ.

Пленум государство планĕсене тултарнăшăн тата ирттерсе тултарнăшăн промышленноçпа транспортра ертсе пыракан хуçалăх работникĕсемпе инженерно-технически работниксене премилес системăна ĕçе кĕртесси çинчен Молотов юлташ Пленумра тунă доклад тăрăх резолюци йышăнса çирĕплетнĕ.

Йышăннă резолюцие тĕпе хурса, промышленноçпа транспортăн кашни уйрăм отраçли тăрăх премилемелле тума конкретлă сĕнӳсем хатĕрлеме кирлĕ, тесе йышăннă Пленум.

Пленум Политбюро членĕн кандидачĕсен составне Н. А. Вознесенский, А. С. Щербаков, Г. М. Маленков юлташсене суйласа, ЦК ВКП(б) Политбюро составне пысăклатнă.

Совет халăхĕн хăватлă çарĕ

Паянхи кун пĕтĕм совет халăхĕ ССР Союзĕн хĕçпăшаллă вăйĕсен чаплă кунне—Хĕрлĕ Çар тата Тинĕс-Çар Флочĕ 23 çул тултарнă куна уявлать. Пирĕн тăван Хĕрлĕ Çар, Октябрьти Социализмлă Аслă революцире кĕрешсе илнисене хуралласа тăракан хĕçпăаллă вăй, çак иртнĕ 23 çул хушшинче чаплă та мухтавлă çула утса тухрĕ.

Ленинпа Сталин Хĕрлĕ Çăран организаторĕсем пулнă. Сталин юлташ хăй граждан вăрçин фронтĕсенче пулса, тăшмансене хирĕç çапăçусенче Хĕрлĕ Çара ертсе пынă.

Хĕрлĕ Çар граждан вăрçи çулĕсенче ӳссе тата тĕреклесе пычĕ. Тăшмана хирĕç çапăçусенче командирсемпе политикăллă работниксен кадрĕсем, çăран çĕнĕ типлă руководителĕсем — Фрунзе, Ворошилов, Буденный, Тимошенко тата ытти юлташсем пек руководительсем — пиçĕхсе тата ӳссе пычĕç. Тăван çĕршыва, çамрăк совет республикине, тăшмансенчен сыхласа хăварма мĕнпур вăя пухса кĕрешмелле пулчĕ.

Ленинпа Сталин ертсе пынипе Хĕрлĕ Çар белогвардеецсен çарĕсене, патша генералĕсем ертсе пынă çав хура вăйсене, çĕмĕрсе тăкрĕ, 14 государствăн пирĕн çĕршыв çине килсе тапăнă çарĕсене те хăваласа кăларса ячĕ.

Хĕрлĕ Çар халăх ĕçĕшĕн кĕрешет, çавăнпа вăл граждан вăрçинче çĕнтерчĕ. Социализм çĕршывĕнче çарпа халăх пĕр-пĕринпе таччăн сыхăнса тăраççĕ. «Халăх çара пирĕн патăрта юратнă пек юратни, çаршăн тăрăшни тĕнчере урăх ниçта та çук. Пирĕн патăрта çара юратаççĕ, ăна хисеплеççĕ, уншăн тăрăшаççĕ. Мĕншĕн? Мĕншĕн тесен рабочисемпе хресченсем тĕнчере малтанхи хут хăйсен çарне тунă, вăл çар господасен службинче мар, халиччен чура пулнисен, халĕ ирĕке тухнă рабочисемпе хресченсен службинче тăрать» (Сталин). Пирĕн Хĕрлĕ Çар халăхпа таччăн сыхăнса тăнă пирки ĕнтĕ унăн тылĕ çирĕп. Çакăнта Хĕрлĕ Çăран вăй-хăвачĕпе паттăрлăхĕн çăлкуçĕ.

Граждан вăрçи хыççăн иртнĕ çулсенче пирĕн çĕршыв хуçалăхпа культура строительствинче пит пысăк çитĕнӳсем турĕ. Сталинпа пилĕкçуллăх плансене пурнăçа кĕртсе пынипе, Совет Союзĕ индустриллĕ хăватлă державă пулса тăчĕ.

«...Вăйăр тата оборона тĕлĕшпе хатĕр мар çĕршывран Совет Союзĕ оборона тĕлĕшпе хăватлă çĕршыв, кирек мĕнле ăнсăртлăхсене те кĕтсе илме хатĕр тăракан çĕршыв, оборонăн кучухнехи орудийĕсене пурне те массăллăн туса кăларма пултаракан тата тулашран тăшман килсе тапăнас-мĕн пулсан, хăйĕн çарне кирлĕ таранах хĕçпăаллантарма пултаракан çĕршыв пулса тăчĕ» (Сталин).

Пĕтĕм çĕршывпа пĕрле Хĕрлĕ Çар та ӳссе пычĕ. Социализмлă промышленность ăна чи çĕнĕ çар техникине парса тăрать. 1939 çулта, 1930 çултипе танлаштарсан, Хĕрлĕ Çарта танксен хисепĕ 43 хут, артиллери хисепĕ—7 хут ӳснĕ. Самолетсен хисепĕ те нумай ӳснĕ. 1939 çултах пирĕн хĕрлĕ авиацин 15.000 метр çӳллĕшĕнче вĕçекен самолетсем, сехетре 500 километр хăвартлăхпа вĕçекен бомбардировщиксем пулнă.

Хĕрлĕ Çар чи çĕнĕ техникăпа хĕçпăаллăннипе пĕрлех, командирсемпе политработниксем, боецсем çар ĕçĕн искусствине вĕренсе алла илсе тата маларах кайса пычĕç,—вĕсем тăван çĕршывăн, Ленин—Сталин ĕçĕшĕн пĕтĕм чĕререн тăраççĕ.

Хăватлă та тĕреклĕ пирĕн Хĕрлĕ Çар. Юлашки çулсем хушшинче пулнă çапăçусем совет çĕршывĕн хĕçпăаллă вăйĕсен хăватне ӳçăн кăтартса паçĕç.

1938 çулта Хасан кӳлли патĕнче тата 1939 çулта Халхин-Гол патĕнче пулнă çапăçусенче Хĕрлĕ Çар хăйĕн историне çĕнĕрен чаплă страницăсем çырса хучĕ. Хĕрлĕ Çар Хĕвеланăç Украинăпа Хĕвеланăç Белоруссинчи тăван халăхсене Польша панĕсен пусмăрĕнчен хăтарса ирĕке кăларчĕ.

Белофинсене хирĕç пулнă çапăçусенче Хĕрлĕ Çар нихăçан иксĕлми мухтава тухрĕ. Ку вăрçăра пирĕн Хĕрлĕ Çар финсен çарĕпе кăна мар, империализмлă чылай çĕршывсен пĕрлешӳллĕ вăйĕсемпе тĕл пулчĕ,—вĕсем, империализмлă çĕршывсем, Финляндине хĕçпăшал тата ылттăн парса, çавăн пекех «доброволецсем» тенипе витĕнсе салтаксем те ярса пулăшса тăнă. Империализмлă çĕршывсен çав пĕрлешӳллĕ вăйĕсене пирĕн Хĕрлĕ Çарпа Тинĕс-Çар Флочĕ çĕмĕрсе тăкрĕç.

Анчах пирĕн Хĕрлĕ Çар çĕнтерӳсем тунă хыççăн та лăпланса лармасть. Лăпланса лармалла мар, çĕршывăн оборонине тĕреклетсех пымалла. Капитализмлă çĕршывсенче империализмлă иккĕмĕш тĕнче вăрçин пушарĕ ялкăшса çунать. Кун пек условисенче пирĕн çĕршывăн та вăрçă хăрушлăхĕ ӳсрĕ,—çавăнпа ĕнтĕ тăван çĕршывăн оборона хăватне ӳстересси пит те пысăк вырăн йышăнса тăрать.

Юлашки вăрçăсен опычĕ вăрçăра тăшмана çĕнтересси çар чи çĕнĕ техникăпа хĕçпăшалланнинчен тата боецсемпе командирсен паттăрлăхĕнчен кăна мар, кашни боец тата кашни командир мирлĕ вăхăтрах çар ĕçне вĕренсе хатĕрленнинчен те килнине кăтартса паче. Çавăнпа хальхи вăхăтра Хĕрлĕ Çăран боецĕсемпе командирĕсем çар ĕçне тата политикăна çине тăрса вĕренеççĕ.

Хĕрлĕ Çар çапăçу вăхăтĕнче мĕнпур йывăрлăхсене çĕнтерме, хĕллехи вăхăтра та, çанталăк япăх тăнă чухне те, вăрманта та, çĕрле те—кирек хăш вăхăтра та тăшмана çĕнтерсе тăкма вĕренет. Чаплă полководец Суворов: «Вĕренӳре йывăр пулсан, çапăçура çăмăл пулĕ», тенĕ. Пирĕн Хĕрлĕ Çар çахна асра тытса вĕренет.

Кучухнехи çапăçура тăшмана çĕнтерме çар дисциплини çирĕп пулни, командирсен приказне тĕрĕссĕн тата вăхăтра пурнăçа кĕртни кирлĕ. Командир—çар чăсĕн тулли влаçлă руководителĕ, унăн приказĕ закон пулса тăрать.

Историрен çакă курăнса тăрать: çарта дисциплина çирĕпрен те çирĕп пулсан кăна çар çĕнтерӳсем тума пултарать. «Кам та кам,—тесе çырнă Ленин,—Хĕрлĕ Çара мĕнпур майсемпе тата пĕтĕм кăмăлтан пулăшмасть, кам та кам унăн ретĕнчи йĕркелĕхпе дисциплинăна тытса тăрассишĕн пĕтĕм вăйпа тăрăшмасть, вăл—предатель тата изменник...»

СССР Оборона Халăх Комиссарĕ Совет Союзĕн Маршалĕ Тимошенко юлташ ертсе пынипе, Хĕрлĕ Çар вăрçă искусствине вĕренсе тата çар дисциплинине çирĕплетсе пырать. Пирĕн Хĕрлĕ Çар ĕнтĕ çĕнĕлле вĕренсе пырса, пысăк çитĕнӳсем турĕ.

193 миллионлă совет халăхĕн мирлĕ пурнăçне тата мирлĕ ĕçне сыхлакан Хĕрлĕ Çарпа Тинĕс-Çар Флочĕ совет чиккисене çивĕччĕн те хăватлăн хуралласа тăраççĕ. Совет правительстви чĕнсен, Сталин юлташ чĕнсен, пирĕн хĕçпăаллă вăйсем кирек хăш минутра та социализмлă çĕршывăн тăшманĕсене хирĕç тухма хатĕр. Тăшман пирĕн тăван çĕршыв çине тапăнма хăйсан, ăна хирĕç эпир вилĕ хут вăйлăрахăн çапăпăр, тăшмана хăйĕн çĕрĕ çинчех çĕмĕрсе тăкăпăр.

Хĕрлĕ Çара, Тинĕс-Çар Флотне, тăван çĕршывăн оборонине тĕреклетсех пырар!

План-директива

Государствăн халăх хуçалăхне ура çине тăратмалли тата вăйлатмалли пĕрлĕхлĕ планне туса хатĕрлесси çинчен ыйтăва В. И. Ленин 1918 çултах кăларса тăратнă. Хăйĕн гениллĕ шухăшне Ленин икĕ çул иртсен тепĕр хут тапратса ярать. 1920 çулти январь уйăхĕнче Владимир Ильич çапла çырнă:

«Нельзя ли добавить план не технический (это, конечно, дело многих и не скоропалительное), а политический или государственный, т.-е. задание пролетариату?

Примерно: в 10 (5 ?) лет построим 20—30 (30—50?) станций, чтобы всю страну усеять центрами на 400 (или 200, если не осилим больше) верст радиуса; на торфе, на воде, на сланце, на угле, на нефти (примерно перебрать Россию всю, с грубым приближением). Начнем де сейчас закупку необходимых машин и моделей. Через 10 (20?) лет сделаем Россию «электрической». (Ленин, т. XXIX, стр. 432).

В. И. Ленинăн çак çыравĕ халăх хуçалăхне вăйлатмалли пĕрремĕш генеральнăй плана—ГОЭЛРО планне туса хатĕрлемелли никĕс пулса тăнă.

ВЦИК ВСНХ-на Çĕрĕç Халăх Комиссариачĕне пĕрле электростанцисем тумалли проекта хатĕрлеме хушнă. Çак постановление пурнăçа кĕртес майпа, Государствăн Российăна электрификацилес тĕлĕшпе ĕçлекен Комиссине (ГОЭЛРО) туса йĕркеленĕ. çав комисси март уйăхĕн вĕçĕнче ĕçе тытăннă. 1920 çулти декабрь уйăхĕнче çав проекта Советсен Пĕтĕм Российăри VIII Съездне тăратнă, съезд ăна ырланă. ГОЭЛРО планĕ советлă республикăсен халăх хуçалăхĕн пирвайхи перспективăллă планĕ пулнă, ăна 10—15 çул хушшинче пурнăçа кĕртме шутласа тунă. Вăл — халăх хуçалăхне малта пыракан техника никĕсĕ çинче ура çине тăратмалли пĕрлĕхлĕ государствăллă план пулнă.

Ленинла плана ырласа, Советсен VIII Съезчĕ «Российăна электрификацилемелли плана кирек мĕнле пулсан тата нимĕнле чăрмавсем çине те пăхса тăмасăрах пурнăçа кĕртес тĕлĕшпе мĕнпур совет учрежденийĕсем, мĕнпур Советсем, мĕнпур рабочисемпе ĕçхресченĕсем пĕтĕм вăя хурса ĕçлĕç тата нимĕнле жертвăсем умĕнче те чарăнса тăмĕç тесе, çирĕппĕн шанса [illegible] тăнă» çинчен каланă. Çак историллĕ датăран—халăх хуçалăхне вăйлатмалли перспективăллă пĕрремĕш плана йышăннă кунтан пуçласа, план тăрăх ĕçлесси Советлă республикăсен халăх хуçалăхне ертсе пырас ĕç системине çирĕппĕн кĕнĕ. План тăрăх ĕçлени халăх хуçалăхне калама çук пысăк хăвартлăхсемпе аталантарса пыма май пачĕ, çакăн пекки вăл этемлĕхĕн тĕнчери историйĕнче те урăх çук. Сталин юлташ кăтартса панă тăрăх, пирĕн плансем, «плансем-прогнозсем мар, плансем-догадкăсем мар, плансем-директивăсем, ертсе пыракан органсем вĕсене обязательнах пурнăçа кĕртме тивĕçлĕ тата вĕсем пирĕн халăх хуçалăхĕ малашне пĕтĕм çĕршывĕпех хăш еннелле аталанса пымаллине палăртса параççĕ».

Халăх хуçалăхне план тăрăх ертсе пынипе 20 çул хушшинче пирĕн тăван çĕршыв тĕпренех çĕнелсе улшăнчĕ. Кая юлнă аграрлă çĕршывран вăл вăйлă тата никама пăхăнман индустриллĕ социализмлă держава пулса тăчĕ.

Партин историллĕ XVIII съезчĕн трибуни çинчен Сталин юлташ çапла каларĕ:

«Эпир производство техники тĕлĕшпе тата промышленность аталанăвĕн хăвартлăхĕсем тĕлĕшпе капитализмлă чи пысăк çĕршывсенчен иртсе кайрăмăр. Ку питех те лайăх. Анчах ку сахал-ха. Вĕсенчен çавăн пекех экономика тĕлĕшпе те иртсе каймалла. Эпир ăна тума пултаратпăр, пирĕн ăна тумалла та...

Экономика тĕлĕшпе капитализмлă чи пысăк çĕршывсенчен иртсе кайма мĕн кирлĕ-ха? Çавна тума, пуринчен малтан, тимлĕн тата çине тăрса малалла кайма кăмăл пулни, жертвăсем тума хатĕр тăни, пирĕн социализмлă промышленноçа пур майсемпе те сарса пымашкăн пысăк укçа-тенкĕ хывма хатĕр тăни кирлĕ».

Нимĕн иккĕленмелли те çук, геройла совет халăхĕ, Ленин палăртса хунă пирвайхи перспективăллă ГОЭЛРО планне тултарнă тата ирттерсе тултарнă пекех, çак сталинла план-директивăна та ăнăçлăн пурнăçа кĕртĕ.

Академик Б. Е. ВЕДЕНЕЕВ.

Партконференци материалĕсене вĕренеççĕ

ÇĔРПУ. Педучилищера вĕренекенсемпе преподавательсем хушшинче ВКП(б) Пĕтĕм Союзри XVIII конференци материалĕсене, уйрăмăнах Маленков юлташ докладне вĕренесси анлăн сарăлса пырать. Çак ĕçе учительсем активлăн хутшăнаççĕ

П. ПЕТРОВ.

Хĕрлĕ Çар кунĕ çинчен калаçу ирттерчĕç

Шупашкарти 6-мĕш номерлĕ шкулта 7-мĕш класра вĕренекенсем февралĕн 21-мĕшĕнче Хĕрлĕ Çар кунĕ умĕнхи вечер туса ирттерчĕç. Вечерта Рабочисемпе Хресченсен Хĕрлĕ Çарĕ тата Тинĕс-Çар Флочĕ 23 çул тултарни çинчен каласа пачĕç.

Калаçу хыççăн шкулти пионерсем Хĕрлĕ Çар тата Сталин юлташ çинчен хывнă сăвăсене тухса каларĕç.

УКЕРЧĔК ÇИНЧЕ: «1918 çулта Царицын фронтĕнчен тавăрăннă хыççăн И. В. Сталин В. И. Ленинпа тĕл пулни» (П. Васильев художник картини). Г. Широков репродукцийĕ (ТАСС).

МУСКАВ, КРЕМЛЬ

ВКП(б) Центральный Комитечĕ— СТАЛИН юлташа

ССР Союзĕн Совнаркомĕ— МОЛОТОВ юлташа

Шупашкар хула Совет исполкомĕн, тĕм чĕререн парăннă сталинла питомцесем тытса пыраççĕ. Пирĕн Çарпа Флотра çар ĕçĕпе политикăна вĕренессине çĕнĕлле йĕркелесе пынине, ССР Союзĕн хĕçпăаллă вăйĕсем, совет маршалĕсем, генералĕсем, адмиралĕсем ертсе пыракан хĕçпăаллă вăйсем, кучухнехи вăрçăсен опытне хисене илни тăрăх тĕреклесе пынине пĕтĕм совет халăхĕ тулли кăмăлпа сăнаса тăрать. Совет халăхĕ, унăн ырă пурнăçĕ совет çĕршывĕн хĕçпăаллă вăйĕсем хăватлă пулнинчен килнине пĕлсе тăрса, хăйĕн çарĕпе флочĕпен вăй та, укçатенкĕ те шеллемест.

ВКП(б) ленинла-сталинла Центральный Комитечĕпе Совет Правительствине эпир çапла шантарса калатпăр: Совет Союзĕн — пĕтĕм тĕнчери ĕççыннисен тăван çĕршывĕн оборонине тĕреклетес тĕлĕшпе орденлă Чăваш республикинчи ĕççыннисем малашне те ыванăнма пĕлмесĕр ĕçлесе пырĕç. ВКП(б) Пĕтĕм Союзри XVIII конференцин решенийĕсем пире промышленноçпа транспорта малалла хăпартса пымалли конкретлă çула кăтартса тăраççĕ. Çак решенисене пурнăçа кĕртсе, эпир хамăран оборонăн никĕсне çирĕплетсе пырăпăр, империализмлă иккĕмĕш тĕнче вăрçи ялкăмса çуннă вăхăтра пире нимĕнле «ăнсăртлăх» та кĕтмен çĕртен килсе ан тивтĕр.

Сывă пулччăр Совет Союзĕн хĕçпăаллă вăйĕсем!

Сывă пултăр Совет Правительстви тата унăн пуçлăхĕ Молотов юлташ!

Сывă пулччăр ВКП(б) ленинла-сталинла Центральный Комитечĕ тата халăхсен çулпуçĕ пирĕн атте аслă Сталин!

Хĕрлĕ Çарпа Тинĕс-Çар Флочĕ 23 çул тултарнă ятпа пулнă чаплă лару

Февралĕн 22-мĕшĕнче, Советсен çуртĕнче, Хĕрлĕ Çарпа Тинĕс-Çар Флочĕ 23 çул тултарнă ятпа, хула Совет исполкомĕн партипе совет, комсомол тата профсоюз организацийĕсемпе пĕрле, чаплă ларăвĕ пулчĕ. Чаплă ларăвăн хисеплĕ президиумне пысăк çĕкленӳпе тата нумайччен алă çупса СТАЛИН, МОЛОТОВ, ВОРОШИЛОВ, КАЛИНИН, Л. М. КАГАНОВИЧ, АНДРЕЕВ, ЖДАНОВ, МИКОЯН, ХРУЩЕВ, БЕРИЯ, ШВЕРНИК, ВОЗНЕСЕНСКИЙ, ЩЕРБАКОВ тата МАЛЕНКОВ юлташсене суйларĕç.

Чаплă ларура Хĕрлĕ Çарпа Тинĕс-Çар Флочĕн 23 çул хушшинчи пурнăçĕпе чаплă çĕнтерĕвĕсем çинчен Абасеев юлташ доклад туса пачĕ.

Доклад итленĕ хыççăн чаплă ларăва пухăннисем Сталин, Молотов тата Тимошенко юлташсем патне саламлă çырусем яма йышăнчĕç.

СССР Госплан работникĕсене наградăлани

СССР Верховный Совечĕн Президиумĕ февралĕн 21-мĕшĕнче кăларнă Указ тăрăх, Госплан 20 çул тултарнине уявласа паллă тунă ятпа тата халăх хуçалăхне планлас ĕçре çитĕнӳсем тунăшăн СССР Госпланĕн чи паллă работникĕсене наградăланă.

ЛЕНИН ОРДЕНĔПЕ çаксене наградăланă: СССР Госплан председателĕ Н. А. ВОЗНЕСЕНСКИЙ тата СССР Госплан председателĕн пĕрремĕш заместителĕ, малтан ĔÇлĕх Хĕрлĕ Ялан орденĕпе наградăланăскер, М. З. САБУРОВ.

ĔÇЛЕХ ХĔРЛЕ ЯЛАВ орденĕпе çаксене наградăланă: СССР Госпланĕн Латви СС Республикинчи уполномоченнийĕ, малтан СССР Госпланĕн Уралти уполномоченнийĕ пулса ĕçленĕскер, Г. С. БЫКОВ, СССР Госплан председателĕн ялхуçалăх ыйтăвĕсем тĕлĕшпе ĕçлекен заместителĕ С. Ф. ДЕМИДОВ, СССР Госпланĕн старший инженерĕ В. И. ЗУБЧЕНКО, СССР Госпланĕн научно-технически экспертиза Совечĕн председателĕ академик НИКИТИН тата ыт. те.—пурĕ 15 çын.

«ЗНАК ПОЧЕТА» орденĕпе 17 çынна, «ЗА ТРУДОВОЕ ОТЛИЧИЕ» медальпе—27 çынна наградăланă. (ТАСС).

В. И. Ленинăн Центральнăй музейĕнчи документсем Госплан çинчен

В. И. Ленинăн Центральнăй музейĕнче Государствăн план комиссине организацилеппине тата унăн ĕçĕсемпе сыхăнса, тăракан чылай документсене пухнă.

1918 çулти апрель уйăхĕнчех Владимир Ильич Ленин çапла кăтартса панă: Наукăсен Академийĕн «Промышленноçа реорганизацилес ĕçпе Российăна экономика тĕлĕпше çĕклес ĕçĕн планне май килнĕ таран хăвартрах туса хатĕрлеме специалистсенчен чылай комиссисем туса йĕркелемелле». Çак историллĕ документа — «научно-технически ĕçсен планĕн наброскине» — музейăн IX-мĕш залĕнче кăтартаççĕ.

1920 çулта Советсен Пĕтĕм Российăри VIII Съезчĕн трибуни çинчен Ленин Российăна электрификацилемелли паллă та чаплă плана—коммунистла партин иккĕмĕш программи тесе пĕлтернĕ. Тепĕр икĕ уйăхран Государствăн план комиссине туса йĕркелесси çинчен решени йышăннă, вăл комиссин задачине «пĕтĕм государствăн пĕрлĕхлĕ хуçалăх планне, ăна пурнăçа кĕртмелли мелсемпе йĕркене палăртса хатĕрлес ĕç» кĕнĕ. Музейăн XV-мĕш залĕнче «Государствăн Общеплановой Комиссийăн Положенине» кăтартаççĕ, ăна 1921 çулти февралĕн 22-мĕшĕнче Халăх Комиссарĕсен Совечĕн Председателĕ В. И. Ленин алă пусса кăларнă. Пĕтĕм государствăн пĕрлĕхлĕ хуçалăх планне туса хатĕрлес ĕç çĕршыва электрификацилемелли планăн, 1920 çулти декабрь уйăхĕнче Советсен VIII Съезчĕ ырланă планăн никĕсĕ çинче туса хатĕрлемелле пулнă.

Çак паха документпа пĕрле И. В. Сталин В. И. Ленин патне янă сырăва кăларса тăратнă, çав çырура Сталин юлташ «Российăна электрификацилемелли плана» хакласа çырнă (1921 çулти март). Çырура Сталин юлташ государствăшăн питех те пысăк вырăн йышăнса тăракан ГОЭЛРО планне питех те чаплăн хаклана.

Сталин юлташ ГОЭЛРО планĕ çинчен çапла çырнă:

«Питех те чаплă, лайăх çырса хатĕрленĕ кĕнеке. Чăн-чăн пĕрлĕхлĕ тата чăн-чăн государствăллă хуçалăх планĕн, кавычкăсăр планĕн мастерлăхпа тунă наброскине».

Çак залрах, кантăк айĕнче вăхăт нумай иртнипе саралнă «Правда» хаçатăн 1921 çулти февралĕн 22-мĕшĕнче тухнă номерĕ, вăл номерта В. И. Ленин «Пĕрлĕхлĕ хуçалăх планĕ çинчен» çырнă статья пичетленнĕ. В. И. Ленинăн çырăвĕсенчен пĕрин алçырăвĕн страницăн Владимир Ильич Госплан ĕçне çĕршыв умĕнче тăракан, урăх вăхăта хăварма юраман практикăллă задачăсене татса парас ĕç еннелле çавăрса пынине ӳçăн кăтартса паратъ. Ун чухне В. И. Ленин «Кулленхи хуçалăх планĕсене пурнăçа кĕртес ĕçе çийĕнчех пĕтĕм вăя хурса тытăнма» сĕннĕ.

Музейри документсем Ленинпа Сталин социализмлă планированийĕн питех те пысăк вăй хурса тăрăшнине уçăн кăтартса параççĕ. (ТАСС).

Колхоза кĕреççĕ

ПЕПРЕÇ. Районри колхозсем единоличниксем хушшинче ăнлантару ĕçне анлăн туса пыма тытăнчĕç. Массăллă ĕçе вăйлатнипе колхоз юхăмĕ те ӳссе пырать. Паянхи кун районĕпе пурĕ 244 хуçалăх колхоза кĕчĕç.

Хурамал ялсовечĕ колхоз движенине ӳстерес тĕлĕшпе уйрăмах аван ĕçлесе пырать. Унта ку ĕçе учительсене тата ялти актива явăçтарнă.

ВКП(б) Центральный Комитечĕпе СССР Совнаркомĕнче

ВКП(б) Центральный Комитечĕпе СССР Халăх Комиссарĕсен Совечĕ, ВКП(б) XVIII съезчĕ йышăннă решенисем тăрăх, СССР Госпланне ССР Союзĕн халăх хуçалăхĕн 15 çуллăх генеральнăй планне туса хатĕрлемешкĕн тытăнма хушнă, вăл плана кашни çын пуçне чугун, хурçа, топливо, электроэнерги, машинăсем тата производствăн ытти средствисемпе потреблени ăпалисене туса кăларас тĕлĕшпе ытларах аталаннă капитализмлă çĕршывсене хăваласа çитсе иртсе каяс задачăна татса парассине шута илсе тумалла.

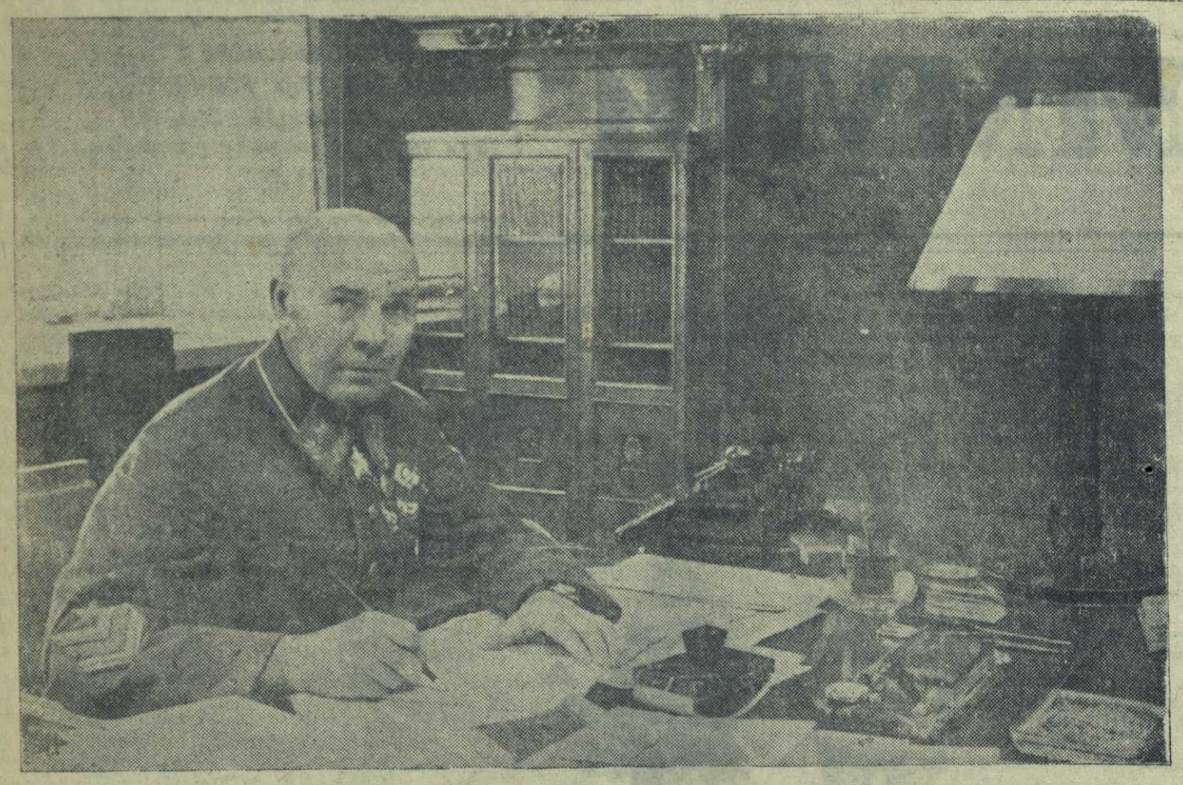

УКЕРЧЕК ÇИНЧЕ: СССР Оборона Халăх Комиссарĕ Совет Союзĕн Геройĕ тата Маршалĕ Семен Константинович Тимошенко хăйĕн кабинетĕнче (1941 çулти февраль). Ф. Кислов фото-ӳкерчĕкĕ (ТАСС).

Совет Союзĕн Геройĕ тата Маршалĕ Семен Константинович Тимошенко

1940 çулти июль уйăхĕнчи уяр кун Бессарабири Фурманка ялĕ çине анлă çунатлă самолет вĕççе пынă, самолет çуначĕ çинче пиллĕк вĕçлĕ хĕрлĕ çалтăр курăннă. Самолет, пысăк кăмăл туса вĕçсе çавăрăннă та, ял хыçне анса ларнă.

Самолет кабининчен, Хĕрлĕ Çар командирĕсен группипе пĕрле, маршал формине тумланнă çӳлĕ, тĕреклĕ çын тухнă. Вăл хăй умĕнче сарăлса выртакан ял çине, çĕр ăшне путса кĕнĕ мĕскĕн пӳртсем, ялăн ансăр урамĕсем çине пăхса илнĕ.

Семен Константинович Тимошенко Фурманка ялĕнчен тухса кайнăранпа чĕрек ĕмĕр иртнĕ. Ун чухне тĕнче вăрçи пынă, 20 çулти Тимошенко, ялти ытти новобранецсемпе пĕрле, çара тухса кайнă. Акă ĕнтĕ ĕлĕк батрак, рядовой салтак-пулеметчик пулнă çын, халĕ Совет Союзĕн Геройĕ тата маршалĕ, Оборона Халăх Комиссарĕ, 25 çул иртнĕ хыççăн, тăван яла çитсе курать.

Кунта вăл Бессарабине Румыни захватчикĕсенчен ирĕке кăларнă совет войскисен руководителĕ пулса тавăрăннă.

Маршал Фурманкăра нумай вăхăт мар—пурĕ те пĕр кун çеç — ирттернĕ. Вăл Бессарабине ирĕке кăларнă хыççăн ялсовет председателĕ пулса тăнă тăванĕпе, хăй çуралнă ялти çынсемпе тĕл пулнă, ача чухне пурăннă ял пăхса савăрăннă. Румыни боярĕсен пусмăрĕ айĕнче пурăннă ял улшăнман, çирĕм пиллĕк çул каярах мĕнле пулнă, савăн пекех юлнă. Маршал куçĕ умне инçете тăрса юлнă, вăхăтсенчи картинăсем туха-туха иртеççĕ.

Акă çак урампа вăл шкула çӳренĕ, акă кулак çурчĕ, çав кулак патĕнче вăл батракра ĕçленĕ. Урам варринче çӳлĕ тарасаллă пусă та сыхланса юлнă, çак пусă патне ял ачисем пухăна-пухăна выляннă; авă пĕлĕт пек кăвак Дунай шывĕ—вăлта ярса пулă тытнă унта.

Хăвăрт иртсе кайнă шкулта вĕреннĕ çулсем. Малалла вĕренес килнĕ, анчах семьене тăрантса усрама ашшĕне питĕ йывăр пулнă. Вĕренме средство пулман, батрак ĕçне кайма тивнĕ. Малтан Фурманкăра, унтан кӳршĕри ялсенче ĕçленĕ.

Пуçланнă тĕнче вăрçи. Тимошенкона салтака илнĕ. Вăл Ораниенбаум полкĕнчи пулеметчиксен шкулне, унтан фронта лекнĕ. Таçта, Рига патĕнчи пĕр вырăнта, ирĕке юратакан ялă пĕр пӳтсĕр офицерпе хирĕçсе кайнă. Офицера пĕр салтак та юратман. Çак офицер Тимошенкоран мăшкăллама хăтланнă. Тимошенко чăтса тăрайман, офицера хĕнесе тăкнă. Çакăншăн унăн военно-полевой суд умĕнче ответ тытмалла пулнă. Революци пуçланни кăна Тимошенкона хаяр приговортан çăлса хăварнă.

1917 çулти октябрь кунĕсенче 4-мĕш кавдивизири салтаксем тӳрех совет власĕ енне куçнă. Вĕсем хушшинче пулас маршал Семен Тимошенко та пулнă. Часах революциллĕ кавалеристсем Дон çине генерал Каледин войскисене çĕмĕрме тухса кайнă.

Демобилизацине çартан тухнă хыççăн, Семен Константинович Фурманкăна тавăрăннă, анчах тăван ялĕнче вăл кумаях пурăнман. Тимошенко партизансен ретне кĕрет, взвод командирĕ пулса тăрать, унтан — кавалери эскадронĕн командирĕ. Крымри утлă гварди полкĕ организациленсен, Тимошенкона унăн командирне лартаççĕ.

Кубань çинче çапăçусем пуçланнă. Кубань çинчи хĕçпăшаллă вăйсен командующийĕ Сорокин предатель пулни паларнă, вăл тăван çĕршыва сутса, шурисем енне куçнă. Совет власĕшĕн шанчăклă боецсене ун чухне пайтах йывăр кунсем, пайтах хăрушлăх тӳссе ирттерме тивнĕ. Революциллĕ отрядсем, хаярран çапăça-çапăça, Царицын патне çĕмĕрсе тухнă.

Царицына геройла хӳтлесе хăварас ĕç пуçланнă. Ана Сталин юлташ ертсе пынă. Хăйĕн эскадронĕсен умне тăрса, Тимошенко пĕр хут çеç пар тăшмана хирĕç атака тунă, белоказаксен чи лайăх чăçĕсене çĕмĕре-çĕмĕре тăкнă.

Çав кунсенчен ĕнтĕ Тимошенко юлташăн мухтавлă кĕрешӳ çулĕ пуçланнă. Ворошиловна, Буденныйна, Городовиковна, Пархоменкопа пĕрле вăл граждан вăрçин çулĕсенче тăшмансене хирĕç кĕрешнĕ. Иртремĕш Утлă çарăн хĕрлĕ кавалеристсем, çапăça-çапăça пырса, вунă пин километр ытла çул тунă. Çав çарăн малти речĕсенче çапăçнă Семен Константинович Тимошенко. Çирĕм тăватă çулти яшă чухне Тимошенко кавалери дивизийĕн командирĕ пулса тăнă. Унăн дивизийĕ Хĕрлĕ Çар историне сахал мар мухтавлă страницăсем çырса хăварнă.

Хăрушă 1919 çулта Советлă çамрăк республика йывăр кунсем пурăнса ирттернĕ. Генерал Деникин войскисем Орел хулине туртса илнĕ. Шурă генерал Мускава туртса илме хатĕрленнĕ. Сталин юлташ Деникин çарне çĕмĕрсе тăкма генеральнăй план хатĕрленĕ. Çак плана пурнăçа кĕртнĕ çĕрте совет конници ĕçе татса паракан вырăн йышăнса тăнă.

Воронежа туртса илни, Касторная патĕнче вунă кун хушши çапăçни Деникин фронтне татса каçма пулăшнă. Касторная патĕнче Тимошенко дивизийĕ шурисен тылне çĕмĕрсе тухнă. Кавалеристсем виçĕ бронепоезд туртса илнĕ, икĕ пин сынна яхăн тыткăна илнĕ, тепĕр виçĕ эрнерен вара Тимошенко конникĕсем тепĕр дивизи кавалерисчĕсемпе пĕрле Волоконовка патĕнче Мамонтов генералăн корпусне çĕмĕрнĕ. Пĕрремĕш Утлă çар чăçĕсенчен сехĕрленсех каялла чакакан шурисен пайтах çын вилсе тата аманса юлнă, вĕсем 500 лав, вунпăр пулемет, орудисем пăрахса хăварнă.

Пăсăлнă çулсем тăрăх, çулийĕрĕр вырăнсем урлă çӳресе, кавалеристсем талăкра 30—40 километр çул тунă. Вĕсем Донбаса çĕмĕрсе кĕнĕ, хăйсене ирĕке кăлараканскне шахтерсем пĕтĕм чунтан савăнса кĕтсе илнĕ. Утлă çар умĕнче малта Тимошенко дивизийĕ, тăшмансен пирвайхи атакисене çĕмĕрре-çĕмĕре пынă.

Çĕнĕ çул умĕн — 1919 çулти декабрĕн 31-мĕшĕнче — Алексеево-Леоново станцин районĕнчи хаяр çапăçура Тимошенко кавалерисчĕсем белогвардеецсене 1.500 сынна çити касса тăкнă, 12 оруди, 50 пулемет туртса илнĕ, 1.200 сынна тыткăна илнĕ.

Пĕрремĕш Утлă çарăн çапăçăвĕсем Донбасра чарăннă. Малалла Ростовăн çапăçмалла пулнă. Çапăçу çĕнĕ вăйпа пуçланнă. Генеральски кĕпер районĕнче хĕрӳллĕ çапăçу пынă вăхăтра Тимошенко кавалеристсен эскадронĕне пĕрле шурисен артиллерийĕн позицийĕсем çине çĕмĕрсе кĕрет.

— Парăнăр! Тупăсене каялла çавăрас! — çапăçу кĕрленĕ хушăра илтĕнĕ унăн сасси.

Шурисен артиллерисчĕсем, нимĕн тума пĕлмесĕр, аптăраса ӳкнĕ, 37 орудине каялла çавăрнă та хăйсен войскисене/хăйсемех аркатма пуçланă.

Ростов патĕнчи вăйлă çапăçусем хыççăн, çав кун 50 километр малалла кайнă Тимошенко дивизийĕ январĕн 8-мĕшĕнче каçхине Ростова çĕмĕрсе кĕнĕ. Скверсенче, ресторансенче, кафесенче туллиех офицерсем пулнă. Арçын ачасем белогвардеецсен хаçачĕсене сутса сӳренĕ. Вăл хаçатсенче генералсем хĕрлисен чăçĕсене «çĕнтернисем» çинчен мухтанса çырнă. Çак вăхăтра хулан çутă урамĕсемпе Тимошенко дивизийĕ иртсе пынă.

Начдива пĕр ресторанра каçхи апат тума нумай офицерсем пухăнни çинчен пĕлтернĕ. Унта вăл хăй кайнă.

—Апатланса пĕтерĕр!—хыттăн кăшкăрнă начдив, ресторана кĕрсе. — Эпĕ Хĕрлĕ кавалери дивизийĕн командирĕ. Ман хыççăн подвала анăр...

Офицерсем Тимошенко çине алчăранă куçсемпе пăхнă. Ресторанра 250 çынна арестленĕ.

Хула ĕнтĕ хĕрлисен аллинче пулнă, шурă офицерсем, ун çинчен пĕлмесĕр, хăйсен гарнизонĕн начальникĕпе телефон тăрăх каласма пăрахман, хĕрлисем станцине атакăлани çинчен пĕлтернĕ. Телефон патне Тимошенко пынă, лăпкăн ответ панă:

— Канăçлă пулăр. Ĕçсем лайăх. Ирчен поездсене ниçта та ан кăларса ярăр...

Тепĕр кунне станцире тăракан пур поездсене те красноармеецсем туртса илнĕ.

Ростова туртса илнĕ хыççăн, Ворошиловна Буденный юлташсем Ленинпа Сталина çапла пĕлтернĕ:

«1920 çулти январĕн 8-мĕшĕнче 20 сехетре Утлă Хĕрлĕ Çар Ростовпа Нахичевань хулисене туртса илнĕ. Пирĕн мухтавлă кавалери дворянла-буржуалла контрреволюцин сăпса йăвисене хӳтлекен тăшманăн пĕтĕм чĕрĕ вăйне пĕтерсе тăкнă. Шурисенне 10.000 салтак ытла тыткăна илнĕ, 9 танк, 32 оруди, 200 яхăн пулемет, нумай винтовка тата питех те пысăк обоз туртса илнĕ. Çак трофейсене пурне те юнлă çапăçусем хыççăн илнĕ».

Çапăçусем малаллах пынă. Батайск патĕнче, Маныч çинче, Егорлыкская патĕнче конниксем белогвардеецсене хирĕç кĕрешнĕ. Горькая балка станцинче кăна 5 пин çын ытла тыткăна илнĕ.

1920 çулти çуркунне тĕлне деникинщинăна пĕтерсе хунă. Тăшмансене çĕмĕрсе тăкма Сталин хатĕрленĕ плана пурнăçа кĕртнĕ. Анчах та Советлă Российăн тепĕр енĕнче çĕнĕ хăрушлăх тухса тăнă. Белополяксем Украинăна тапăнса кĕнĕ. Ленинпа Сталин кăтартса панипе Утлă çар Польша фронтне туса каять. Пин километрлă поход тунă хыççăн, конниксем поляксен çарĕсем çине пырса тапăннă, фронта татса тухнă та тăшманăн тылне çĕмĕрме пуçланă. Польшăн иккĕмĕш çарĕн 8 пин çын ытла вилнĕ. Конниксем пин çынна тыткăна илнĕ. Житомир патĕнче белополяксен фронтне татса тухнă çĕрте Тимошенко дивизийĕ пысăк вырăн йышăнса тăнă, çакă вăл белополяксене çĕмĕрсе тăкма пуçлани пулнă. Утлă çар чăçĕсем Львов патнех çитнĕ, Троцкин предателле приказĕ кăна хулана туртса илме чăрмантарнă.

Белополяксене хирĕç кĕрешӳ пынă вăхăтрах генерал Врангель сиксе тухать. Вара Пĕрремĕш Утлă çара çĕнĕ фронта куçараççĕ.

Каховка патĕнче хаяр çапăçу пуçланнă. Тимошенко дивизийĕ тăшмана пырса çапать, ăна çĕмĕрсе тăкать. Хăйĕн чăçĕсене Тимошенко атакăна хăй илсе кĕнĕ.

«1920 çулти октябрьте, — тенĕ республика Реввоенсоветĕн приказĕнче, — Врангель çарĕн наступлени туса пыракан пысăкрах вăйĕсене татăклăнах çапса хуçас шутпа Ново-Алексеевка станци патĕнче пулса иртнĕ çапăçура, тăшман пулеметсенчен персе тăнине те пăхмасăр, боецсене малалла хавхалантарса пырса С. К. Тимошенко юлташ бронепоездăн офицерсенчен тăракан десанчĕ çине тапăннă, икĕ хутчен йывăр аманнă пулсан та, дивизине темиçе сехет хушши команда парса тăнă, РКП-ăн пархатарлă членĕ пулнине кăтартнă, пролетариллĕ революци тăшманĕсене хирĕç пыракан аслă кĕрешӳ ĕçĕн интересĕсемшĕн пĕтĕм чĕререн тăрăшнă».

Çапăçусенче Тимошенко юлташа пиллĕк хут амантнă. Çапăçусенчи тава тивĕçлĕ ĕçсемшĕн ăна Хĕрлĕ Ялав орденĕсемпе виçĕ орденпа — наградăланă.

Граждан вăрçи çулĕсем иртсе кайнă. Тимошенко юлташ, калама çук пысăк вăй хурса, Хĕрлĕ Çарăн çапăçури пултарулăхне хăпартас тĕлĕшпе ĕçлет. Совет Союзĕн оборона хăватне çирĕплетсе пынăшăн Тимошенко юлташа Ленин орденĕпе наградăланă.

1939 çулти сентябрь уйăхĕнче Хĕрлĕ Çар Хĕвеланăç Украинăпа Хĕвеланăç Белоруссипи ĕççыннисене ирĕке кăларассишĕн поход пуçласан, Украина фронтĕнчи войскăсене граждан вăрçин геройĕ Семен Константинович Тимошенко ертсе пынă. Хĕвеланăç Украинăри халăхсене Польша панĕсен пусмăрĕнчен ирĕке кăларнă.

Темиçе уйăх иртрĕ, Тимошенко юлташ çĕнĕ фронта кайрĕ — белофинсене хирĕç пуçланнă кĕрешĕве тухрĕ. Вăл ертсе пынипе тĕреклĕ укрепленнисен полосине — «Маннергейм линине» çĕмĕрсе тăкнă. Белофинсене хирĕç пуçланнă кĕрешӳ Хĕрлĕ Çар йăлтах çĕнтернипе вĕçленчĕ. Тăван çĕршыв умĕнче тава тивĕçлĕ пысăк ĕçсем туйăшăн Тимошенко юлташа Совет Союз Геройĕн званине панă.

Часах Тимошенко юлташа ССР Союзĕн Оборона Халăх Комиссарне уйăрса лартнă.

Боец-командир Семен Константинович Тимошенкон, Совет Союзĕн Геройĕпе маршалăн çулйĕрĕ, хăйĕн тăван çĕршывне пĕтĕм чĕререн парăннă большевикăн çулйĕрĕ çакăн пек ĕнтĕ.

ЮР КОРОЛЬКОВ.

ХĔРЛĔ ÇАРТИ ВОСПИТАНИ

Хĕрлĕ Çар совет халăхĕпе тăванла сыхăнса тăрать. Хĕрлĕ Çар воинĕсен чи çӳлти тата таса тĕллевĕ—совет халăхĕшĕн, социализмлă çĕршывăн тӳрĕ кăмăлпа ĕçлесси, хамăр çĕршывăн тăшманĕсене çĕнтермелли искусствăна вĕренсе алла илесси. Çакăнпа коммунизмлă идейлăх, тĕллев вĕçне çитересишĕн çине тăрасси, çирĕп дисциплина—Хĕрлĕ Çарăн боецĕсемпе командирĕссине воспитани парассин тата вĕрентессин никĕçĕ пулса тăрать.

Тăшмана çĕнтересси, ăна юн сахал тăкнипе тата кĕске вăхăтра çĕнтересси искусствипе социализмлă государствăн хĕçпăшаллă вăйĕсен аллинчи çар техникин пур средствисене те тĕплĕн вĕренсе алла илме, вĕсемпе пĕлсе усă курма хушать; çак искусство кучухнехи вăрçăсен опытне, пур тĕрлĕ войскăсен çапăçу средствисене тата вĕсем мĕн тума пултарнине вĕренсе пĕлме хушать.

Çар искусстви—кăткăс тата чи малта пыракан искусство. Вăл наукăпа техникăн чи çĕнĕ çитĕнĕвĕсем çине таянать, çавăнпа çар службинчи сыпсене пурне те, чи малтанах командирсемпе начальниксене, вăйлăн ĕçлеме хушать. Мирлĕ вăхăтра çар ĕçĕн культурине вĕренсе алла илес тĕлĕшпе ырми-канми ĕçлекенсем, йывăрлăхсене çĕнсе илме тата хăйсен вăйĕ çине шанса тăма вĕренекенсем, тĕрлĕ çăмăллăхсемпе условнăй япаласене хăнăхманнисем кăна вăрçă хирĕнче çапăçу задачисене татса пама пултараççĕ. Мирлĕ вăхăтра тăрăшнисем тата ĕçленисем вăрçăра пурте палăраççĕ, унта ученик мар, мастер кăна ăнăçлăн çапăçма пултарать.

Çар ĕçне вĕренсе алла илме тата унăн аталану законĕсене ăнланса илме вĕренме кăмăл пулни, çавăн пекех тата тăрăшни кăна çителĕксĕр: тимлĕн тата пĕрмаях ĕçлени, тĕплĕн вĕренни тата ĕçлени, боеца воспитани пани тата вăл хăйне хăй воспитани пани кирлĕ. «Пирĕн боецсемпе командирсем, — тесе калать Совет Союзĕн Геройĕ тата Маршалĕ С. К. Тимошенко юлташ, — паттăр та чаплă халăх. Вĕсен паттăрлăхĕ, тăван çĕршыва чĕререн парăнни—вĕçĕ-хĕррисĕр. Анчах кун сумне çине тăрса конкретлă вĕрентнине хушмалла, вĕсем кучухнехи вăрçăн кăткăс обстановкинче çапăçас искусствăна тĕплĕн вĕренсе алла илччĕр».

* * *

Хĕрлĕ Çарти воспитани боецпа командирăн класлă ăнланулăхĕ аталанса пыраççипе уйăрăлми сыхăнса тăрать. Хĕрлĕ Çарăн вăй-хăвачĕ—вăл ăнланулă пулнинче, халăха, Ленин—Сталин партине, Совет правительствине вĕçĕхĕррисĕр парăннипе. Хĕрлĕ Çарăн вăй-хăвачĕ—кашни боец социализмлă тăван çĕршыва—Советлă Социализмлă Республикăсен Союзне — паттăрăн, пĕлсе, тивĕçлипе тата чыслăн сыхлама яланах хатĕр тăнинче.

Хĕрлĕ Çарти воспитани хăйĕн задачисемпе тата меточĕсемпе эксплоататорла государствăсенчи çарсенчи воспитанирен пачах уйрăм тăрать.

Буржуаллă çарсенче, класлă пусмăр никĕçĕ çинче, хăратса, вăйпа пусмăрласа, салтаксен шухăш-кăмăлне путарса, салтаксем офицерсене механически пăхăнакан тăваççĕ, салтаксем эксплоататорсен итлекен чурисем пулмалла тăваççĕ,—çавăн пек ĕнтĕ буржуаллă çарсенчи воспитани тĕллевĕсем тата меточĕсем.

Хĕрлĕ Çарта боецсемпе командирсен класлă интересĕсем пĕрлĕхлĕ,—çак никĕс çинче, патриотизм, большевикла идейлăх никĕçĕ çинче социализмлă государствăн воинĕсен духовнăй, культурăллă шайĕ ӳссе пынин никĕçĕ çинче кашни боецпа командирăн политикăллă ăнланулăхне ӳстерсе пымалла,—çакăн пек ĕнтĕ Хĕрлĕ Çарти воспитанин тĕллевĕсемпе характерĕ.

Марксизм-ленинизм — Хĕрлĕ Çар боецĕпе командирне воспитани памалли тата вĕсен боевой хатĕрлĕхне ӳстерсе пымалли питех те вăйлă средство. Советлă çирĕп дисциплина, начальниксемпе подчиненнăйсем хушшинчи тĕрĕс сыхăну çинче никĕсленсе тăракан дисциплина, Хĕрлĕ Çарти воспитанин хăватлă средстви пулса тăрать.

Советлă çар дисциплини—çарăн тĕп вăйĕ,—çапла вĕрентет Оборона Халăх Комиссарĕ С. К. Тимошенко юлташ.

* * *

Хĕрлĕ Çарăн вăрçă ĕçĕнчи пĕлӳсемпе тата вăрçă орудийĕсемпе рабочи класăн историллĕ задачисене пурнăçа кĕртме усă курмалла. Социализмлă тăван çĕршывăн тăшманĕсене хирĕç хаярран çапăçнă йывăр та чаплă çула Хĕрлĕ Çар чыслăн утса тухрĕ, халăхăн революциллĕ çĕнтерĕвĕсене сыхласа хăварчĕ. Хăйĕн чаплă та паттăрла кĕрешĕвĕнче пирĕн çара халăх пĕрмаях пулăшса тăнă. Çарпа халăх пĕтĕçӳллĕ, пĕрлĕхлĕ пулнинче Сталин юлташ Хĕрлĕ Çарăн пĕрремĕш уйрăмлăхне курать.

Пирĕн çар—ирĕке тухнă рабочисемпе хресченсен çарĕ, моральпе политикă тĕлĕшĕнчен халăхпа пит çирĕп пĕрлĕхре тăракан çар. «Халăх çара пирĕн патăрта юратнă пек юратни, çаршăн тăрăшни тĕнчере урăх ниçта та çук. Пирĕн патăрта çара юратаççĕ, ăна кăмăллаççĕ, унăн тăрăшаççĕ» (Сталин).

Хĕрлĕ Çар пирĕн çĕршыври ирĕке тухнă халăхсен тăванлăхĕн çарĕ, вĕсем никама пăхăнмасăр ирĕклĕ пурăннине сыхлакан çар пулса тăрать,—çакăнта унăн иккĕмĕш уйрăмлăхĕ.

Юлашкинчен, Хĕрлĕ Çарăн виççĕмĕш уйрăмлăхĕ çаканта—социализмлă государствăн воинĕсем рабочи класăн интернационаллă задачисене тарăннăн ăнланаççĕ, пĕтĕм çĕршывсенчи халăхсене кăмăллаççĕ. Пĕтĕм тĕнчери ĕçлӳннисем хушшинче Хĕрлĕ Çарăн тусĕсемпе союзникĕсем пур.

Социализмлă государствăн природинчен тухса тăракан çак виçĕ уйрăмлăха Хĕрлĕ Çарăн пĕтĕм пурнăçĕ, унăн çапăçури ĕçĕсем тата структурин палăртса тăраççĕ. Хĕрлĕ Çар боецĕсемпе командирĕсен мировоззренин никĕсĕ—коммунистла идеологи.

Социализм воинĕсен боевой ĕçĕсен йĕркине Совет правительствин законĕсем тата çар уставĕсем палăртса панă.

Хĕрлĕ Çарăн уставĕсем—çар ĕçĕ тĕлĕшпе малта пыракан шухăшăн тата çар культурин нумай çулсем хушшинчи опычĕн хăйми пулса тăраççĕ. Уставсем тĕнчери пĕрремĕш социалистла государствăн хĕçпăшаллă вăйĕсем çирĕм çул ытла пурăнса, хамăрăн государствăн чиккисене ницкама та пăсма ирĕк парас мар тесе кĕрешнинн паттăрла опытне пĕр çĕре пĕтĕстереççĕ.

Хĕрлĕ Çарăн уставĕсем—кучухнехи çапăçăвăн шкулĕ тата вони-большевика воспитани памалли малта пыракан шкул пулса тăраççĕ. Вĕсем Хĕрлĕ Çара пĕрлĕхлĕ пысăк вăй-хăватлă организм туса çирĕплетеççĕ. Уставра мĕн каланисене пурне те боецпа командирăн тĕрĕс тата пĕр пăркаланса тăмасăр пурнăçлани Хĕрлĕ Çарăн боецĕпе командирне хăйсем тупа тунине—çар присягине—пурнăçлама пулăшать.

Революцире кĕрешсе илнисене сыхласси, тенĕ пехотăн боевой уставĕнче, командирпе боеца çапăçува кĕме ялăнах хатĕр тăма, революциллĕ сисĕмлĕхе çӳлте тытма тата çар вăрттăнлăхне çирĕппĕн сыхлама хушать.

Уставсем боецсемпе командирсене тӳрĕ кăмăллă, паттăр, хăйсем çине хуна задачăсене пурнăçлассишĕн ответлă, çапăçура юлташа çăлма тата ăна пулăшма ялăнах хатĕр пулма вĕрентеççĕ.

Çар ĕçĕнчи пĕлĕве тата марксистла-ленинла пĕлĕве пĕрмаях ӳстерсе пымалла, подчиненнăйсене дисциплинăллă, сисĕмлĕ, çар ĕçне лайăх пĕлекен пулма воспитани памалла,—ака мĕн ыйтаççĕ уставсем командирран. Подчиненнăйсене командир революциллĕ ăнланулла, дисциплинăллă, паттăр тата ĕçре пуçарулла пулма пример кăтартса памалла.

Командирсен çавăн пек пахалăхсене боецсене парса, вĕсене советлă çар дисциплинине пăхăнма вĕрентмелле. Çирĕп дисциплинăллă пулма хăнăхни фронтри обстановкăра çитĕнӳ тума май парать.

* * *

«Войскăсене вăрçăра мĕн кирлине кăна, тата вăрçăра мĕнле пулмалла, çавăн пек кăна вĕрентмелле»—çак принцип Хĕрлĕ Çарăн пĕтĕм вĕренĕвĕн тата воспитанийĕн характерне палăртса парать.

Çавăнпа ĕнтĕ, Хĕрлĕ Çар боецĕсемпе командирĕсене мораль тĕлĕшĕнчен çирĕп тата çирĕп дисциплинăллă, пуçарулла пулма, харпăрхăй пурнăçне пама та хатĕр пулма воспитани парассин задачи татах ӳсет. Вăрçăра çитĕнӳ тăвасси боецсене вĕрентнинчен тата вĕсен йышĕнчен, çар техники вăйлă тата нумай пулнинчен çеç мар, войскăсем мораль тĕлĕшĕнчен çирĕп пулнинчен те килет. Çухатусем нумай тӳснĕ çар мар, мораллĕ вăйсем пĕтнĕ çар парăннă шутланать, тесе калать Тимошенко юлташ.

Хĕрлĕ Çар боеца паттăр, çавăрнăçуллă, çирĕп вăй-питтиллĕ, тӳсĕмлĕ пулма, начар çанталăка, сивĕне тата шăрăха хăнăхма воспитани парать. Боецсене воспитани парассин тата вĕрентессин, физически воспитани парассин тата физкультура тĕлĕшĕпе хатĕрлессин системи вĕсен ӳт-пĕвне, шухăш-кăмăлне çирĕплетет, вĕсен вăйне, боевой хатĕрлĕхне ӳстерет.

Парти тата Сталин юлташ пирĕн пĕтĕм халăха мобилизациллĕ хатĕр тăма воспитани параççĕ. Хĕрлĕ Çарăн командирĕне боецĕмĕн боевой хатĕрлĕх пурнăç законĕ, воспитанин тата вĕренӳвĕн законĕ пулса тăчĕ.

Хăй 23 çул тултарнине Хĕрлĕ Çар тĕнчери империализмлă иккĕмĕш вăрçă обстановкинче кĕтсе илет. Пирĕн боецсемпе командирсем тата нумай наци-ллĕ пĕтĕм совет халăхĕ СССР капиталисмлă йĕрттавралăхра тăнине, мобилизациллĕ хатĕрлĕхе пур майпа та ӳстерсе пыма кирлине нихăçанхинчен ытла асра тытаççĕ.

Оборона халăх комиссарĕ Совет Союзĕн Геройĕ тата Маршалĕ С. К. Тимошенко юлташ ертсе пынипе Хĕрлĕ Çар халăхсен юратнă çулпуçĕ Сталин юлташ мобилизациллĕ хатĕрлĕх çинчен кăтартса панине пурнăçа кĕртес тĕлĕшпе ырми-канми ĕçлет. Рабочисемпе хресченсен правительстви приказĕ тăрăх социализм çĕршывĕн воинĕсем кирек мĕнле тăшмана та унăн территорийĕ çинчех çапса аркатма яланах хатĕр. Çакна пурнăçа кĕртме май параканни вăл—Хĕрлĕ Çара техника тĕлĕшĕнчен малалла хĕçпăшаллантарса, Хĕрлĕ Çар воинĕсен политикăллă ăнланулăхне ӳстерсе, советлă çар дисциплинине çирĕплетсе пыни, воин-большевика мораль тĕлĕшĕнчен çирĕп пулма, патриотизмпа геронизма палăртма воспитани парса пыни пулса тăрать.

Бригадăй комиссар

Н. ОСИПОВ.

Малта пыракан станцишĕн

Çутăлас умĕн, сасартăк, çанталăк атăшса кайрĕ. Вăйлă çил-тăман куçа уçма та памасть, пĕрмаях пит-куçа кăпăшка юрпа витсе тăрать, çине-çинех юра шăлса пăрахма тивет. Эпир чугунçул линийĕ тăрăх Канашран кăнтăр еннелле пыратпăр. Час-часах юр куписем тĕл пулатпăр, хăшпĕр çĕрте рельсăсем те юрпа витĕннĕ. Анчах вăйлă çилтăман та, рельсăсене юр витсе лартни те чараймасть иккен вăйлă паровозсене çӳреме. Унта та кунта паровозсем хашлатса чупаççĕ. Татти-сыпписĕр буферсем хире-хирĕç пулса чанкăртатни, стрелочниксем, составительсем сигнал пани янраса тăрать.

Паровоз хулленĕн стрелка патне хашлатса пырать. Рельсăсем çинчи юр паровоз йывăрăшне парăнса икĕ енелле сирĕлет. Будкăран стрелочник тупса тухрĕ. Вăл фонарьне хăйĕн кăкăрĕ çӳллĕше çĕклесе машинистсене малалла кайма çул уçă пулни çинчен пĕлтерет. Паровоз стрелкăран иртсенех стрелочник васкаса стрелкăна куçарать те фонарьне сулласа ăна каялла тавăрăнма чĕнет. Паровоз темиçе вагона тĕксе черетпеле йĕркеленсе ларнă вагонсем хушшине кĕрсе сухалать.

Унта, нумай вагонсем йĕркеленсе тăнă çĕрте, составительсем вагонсене хăйсем çитмелли вырăна кайма «путевкăсем» параççĕ. Канашра тăватă чугунçул пĕрлешет. Куллен темиçе çĕршер вагонсем килеççĕ кунта. Вĕсене хăвăрт составсене пĕрлештерсе, вырăнсене ямалла. Çакна Канаш станци коллективĕ, составительсемпе машинистсем тата стрелочниксем лайăх ăнланса илнĕ. Ăнланнă çеç мар, вĕсем çав хисеплĕ те ответлă ĕçе, кирек мĕнле условисенче те тивĕçлĕн пурнăçа кĕртсе пыраççĕ.

Составительсем Ананьевпа Павлов юлташсем çил-тăман çанталăкра та хăйсен нормине ирттерсе тултарнă. Вĕсем пысăк тухăçлăхпа ĕçлени стрелочник Сергей Гусков тата ытти стрелочниксем, машинистсем хăйсен пессостава Çĕмĕрлерен илсе килнĕ. Паян унтан та йывăртарах состав илсе кайма ыйтнă. Цехсенче рабочисем паровозсене юсаççĕ. Тимĕрçсем Моклаков, Игнатьев, молотобоецсем Феклинпа Григорьев тăватă сехет хушшинчех нормăна ирттерсе тултарнă, смена пĕтиччен вĕсем икшер норма ытла тума шутлаççĕ.

Депоран аякра мар грузчиксем вагонсем çинчен таварсем пушатаççĕ.

Кунĕн-çĕрĕн хĕрӳллĕ ĕç пырать Канаш станцинче. Машинистсем, кочегарсем, стрелочниксем, грузчиксем, обходчиксем, осмотрщиксем, килхуçи хĕрарăмĕсем тата ытти нумай профессине ĕçлекенсем кашни хăйĕн постĕнче çĕршывăн пархатарлă ĕç туса пыраççĕ. «Транспорт;—тенĕ К. Е. Ворошилов юлташ,—вăл Хĕрлĕ Çарăн тăван шăлнĕ. Вĕсем çавăн пек уйрăмлăх кăна пур: пирĕн çар вăхăт çитсен чикĕсене сыхлама хатĕрленет, транспорт вара халех ĕнтĕ боевой позицисенче тăрать, вăл халех ĕнтĕ ĕçлет тата татти-сыпписĕр кашни кунах, сехетрех, кашни минутăрах ĕçлет».

Хĕрлĕ Çар кунне уявлать май, Канаш станцин коллективĕ çирĕппĕнех çапла калать: эпир Хĕрлĕ Çарпа пĕр тăван пулнине ялан асра тытатпăр. Сыхлăр хамăрăн телейлĕ пурнăçа, эпир хамăр позицисенче стахановла ĕçлетпĕр.

Ку сăмахсем илемлĕхшĕн каланă сăмахсем мар. Станци коллективĕ вăл сăмахсене ĕçпе çирĕплетсе пырать. Иртнĕ çулта Канаш станци Хусан чугунçулĕ çинче пĕрремĕш вырăна тухнă. Кăçал та хăвăртлăхсене чакармасть. Иртнĕ уйăх çурă хушшинчи ĕç итогĕсем вăл халĕ те пĕрремĕш вырăнта пулни çинчен каласçĕ.

ВКП(б) Пĕтĕм Союзри XVIII конференцийĕ йышăннă историллĕ решенисемпе хавхаланнă коллектив, Канаш станцине Совет Союзĕнче чи малта пыракан станци тăвассишĕн большевикла кĕрешет.

М. ТИТОВ.

Канаш. (Хамăр корр.).

ВЁРЕНӲРЕ

Ирхи апат иртрĕ. Н-ски чаçĕн подразделенийĕсем тактикăллă занятине уя тухаççĕ. Красноармеецсем çул тăршĕпех юрă шăрантараççĕ. Заняти иртермелли вырăна çитрĕмĕр.

— Кĕçĕн командирсем, ман пата! — чĕнчĕ пире взвод командирĕ кĕçĕн лейтенант Корнев юлташ. Эпир ун патне пухăнтăмăр. Вăл пире оборонăра тăракан «тăшман» çине наступлени тума тата атакăлама приказ пачĕ.

— Задачăна ăнлантăр-и?

— Анлантăмăр!

Эпир хамăран отделенисене тавăрăнтăмăр. Приказ паратпăр. Пирĕн отделенин тата взводăн мĕн тумаллине кашни боец пĕлсе тăрать.

— Юлташ кĕçĕн сержант, çак çырмапа шуса пырса, тăшман çине сисиччен тапăнасчĕ!—тет красноармеец Бахтеев юлташ.

... Наступлени пуçланчĕ. «Тăшман» окопĕ патне çитесси мĕнпурĕ те 300 метр кăна юлнă. Анчах малалла çырмаран улăхса, уçă вырăнпа каймалла. Малта снарядсем çурăлни, ручной тата станковăй пулеметсем шатăртатни илтĕнет.

Çырмаран улăхса 50 метр хушши малалла кайрăмăр. «Тăшман» наблюдателĕ пире курчĕ пулас, пирĕн çине пеме пуçларĕç. Красноармеец Покосьян юлташа ручной пулеметран персе тăшман вутне пусарма хушрăм.

Хырăмпа шуса тата 35 метр малалла кайрăмăр. «Тăшманăн» станковăй пулеметчĕ пеме пуçларĕ, пуçа çĕклеме ю памасть. Гранатометчик Кагаров юлташ гранатăпа персе «тăшман» вутне пусарчĕ.

«Çапăçу» хĕрсе пырать. Тата тепĕр 30 метр хушши малалла хырăмпа шуррăмăр. Окопсем патне çитме 130—150 метр юлчĕ.

— Юлташ кĕçĕн сержант! Юр чавса пырса, «тăшман» окопне граната ывăтма ирĕк парăр? — ыйтать красноармеец Аскаров.

— Пăрахăр окопа граната! Малалла!.

Вăл çемçе юра чавса малалла шăвăнма пуçларĕ. Ку вăхăтра стрелоксем, ручной пулемет тата гранатометчиксем «тăшман» çине вĕçĕмсĕр перселлерĕççĕ. Отделенине атакăна хатĕрленме команда патăм. Унччен те пулмарĕ, красноармеец Аскаров «тăшман» окопне граната сыхни пăрахнă та, шăнăпра çӳлелле сирпĕнсе кайрĕ.

— Отделение, встать! За мной в атаку!

Хăватлăн «урра» кăшкăрса атака тухрăмăр.

Взвод командирĕ лартнă задачăна пирĕн отделени чаплăн пурнăçа кĕртрĕ. Кĕçĕн сержант

М. АЛЕКСАНДРОВ.

Смоленск.

Халь те, малашне те...

1

Кăнтăртан та, çурçĕртен те,
Анăçран та, тухăçран, —
Пĕрре мар килсе хурпулнă
Пирĕн патăрта тăшман.
Çав-çке пирĕн халăх:
Ырăн асăнмалăх
Тăшмана сĕнмен
ни çăкăр, ни тăвар.
Халь те, малашне те
Пирĕн пулĕ хатĕр
Ун валли вут-çиçĕм,
шĕл-кăвар.

2

Перекоп, е Волочаевск,
Халхин-Гол-и, е Хасан,
Аса килĕç кӳренелĕх
Тăшмансен ăсне ялан.
Çав-çке пирĕн халăх
Ырăн асăнмалăх
Тăшмана сĕнмен
ни çăкăр, ни тăвар.
Халь те, малашне те
Пирĕн пулĕ хатĕр
Ун валли вут-çиçĕм,
шĕл-кăвар.

3

Мăкăрланчĕ, астăватăр,
Шурă-финла çил-тăман.
Лаплантартăмăр ăна та
Çĕкленейми нихăçан.
Çав-çке пирĕн халăх:
Ырăн асăнмалăх
Тăшмана сĕнмен
ни çăкăр, ни тăвар.
Халь те, малашне те
Пирĕн пулĕ хатĕр
Ун валли вут-çиçĕм,
шĕл-кăвар.

4

Е татах çитмест пулсассăн
Кĕçĕтет пулсан суран,
Хыçса ярăпăр яланлăх,
Эпĕр хăнăхнă аван.
Çав-çке пирĕн халăх:
Ырăн асăнмалăх
Тăшмана сĕнмест
ни çăкăр, ни тăвар
Халь те, малашне те
Пирĕн пулĕ хатĕр
Ун валли вут-çиçĕм,
шĕл-кăвар.

ИВАН ИВНИК.

ПВХО инструкторĕ

Иван Дмитриевич Çĕмĕрле комбинатĕнче цехран ĕçлесе тухнă та çула май завкома кĕнĕ.

— Акă, сăмах çинех çитрĕ, — тенĕ завкомра ĕçлекенсем. — Сана эпир ПВХО инструкторĕ пулма вĕренме ярасшăн. Мĕнле шухăшлатăн? — ыйтнă унран.

Иван Дмитриевич нумаях шухăшласа тăман, яланхи пекех хавассăн ответ панă:

— Каятăп, савăнсах вĕренетĕп, — тенĕ вăл.

* * *

Дмитриев юлташ курсра илнĕ пĕлĕве масса хушшине сарма тытăннă. Вăл кружоксем организациленĕ, вĕренме вуншар çын çӳренĕ. Малтанхи çул вăл 156 çынна ПВХО значок нормисене партарнă. Кунпа пĕрлех тата Ворошиловла тĕл перекенсем 56 çын хатĕрленĕ.

Иртнĕ çулта Дмитриев юлташ тата пахарах ĕçсем турĕ. Çулталăк хушшинче пиллĕк кружок организацилесе 168 çын вĕрентсе каларчĕ. Тата 20 çынна ПВХО инструкторĕ пулма вĕрентсе хатĕрлерĕ.

Хальхи вăхăтра комбинатра ПВХО инструкторĕсен курсне организациленĕ. Курсра 100 сехет хушши вĕренмелле. Паянхи куна 8 заняти ирттернĕ ĕнтĕ. Занятисене пĕтĕмпе 11 çын, пурте йĕркеллĕ çӳреççĕ.

Иван Дмитриевич пушă вăхăтра цехри рабочисене, килхуçи хĕрарăмĕсене тĕрлĕ ыйтусене ăнлантарса парать.

Иван Дмитриевич Дмитриев юлташăн икĕ çул хушшинчи ĕçне хакласа, ăна «Активист Осоавиахима СССР» значокпа наградăланă.

Хар. Лисин.

Пирĕн парне

№-лĕ чаçри красноармеецсем Хĕрлĕ Çар кунне хăйсен çарти специальноçĕсене тата политикăна вĕренес ĕçре çитĕнӳсем тунипе кĕтсе илме пулнă. Çак обязательствăсене эпир ăнăçлăн пурнăçларăмăр.

Нумаях пулмасть, комсомолецсен йĕлтĕрлĕ кроçĕ пулса иртрĕ. Кроса хутшăнса эпир пурте ГТО значокĕн нормисене патăмăр. Красноармеецсем кросра йĕлтĕрпе лайăх çӳреме пултарнине тата тăван çĕршыва сыхлама яланах хатĕр тăнине кăтартрĕç.

Çар ĕçне отлично тата лайăх паллăсемпе вĕренсе пыни пирĕн Хĕрлĕ Çар кунĕ умĕнхи парне пулать.

Красноармеец **Дерягин.**

Атăл тăрăхĕнчи çар округĕ.

ПВХО инструкторĕ

Иван Дмитриевич Çĕмĕрле комбинатĕнче цехран ĕçлесе тухнă та çула май завкома кĕнĕ.

— Акă, сăмах çинех çитрĕ, — тенĕ завкомра ĕçлекенсем. — Сана эпир ПВХО инструкторĕ пулма вĕренме ярасшăн. Мĕнле шухăшлатăн? — ыйтнă унран.

Иван Дмитриевич нумаях шухăшласа тăман, яланхи пекех хавассăн ответ панă:

— Каятăп, савăнсах вĕренетĕп, — тенĕ вăл.

* * *

Дмитриев юлташ курсра илнĕ пĕлĕве масса хушшине сарма тытăннă. Вăл кружоксем организациленĕ, вĕренме вуншар çын çӳренĕ. Малтанхи çул вăл 156 çынна ПВХО значок нормисене партарнă. Кунпа пĕрлех тата Ворошиловла тĕл перекенсем 56 çын хатĕрленĕ.

Иртнĕ çулта Дмитриев юлташ тата пахарах ĕçсем турĕ. Çулталăк хушшинче пиллĕк кружок организацилесе 168 çын вĕрентсе каларчĕ. Тата 20 çынна ПВХО инструкторĕ пулма вĕрентсе хатĕрленĕ.

Хальхи вăхăтра комбинатра ПВХО инструкторĕсен курсне организациленĕ. Курсра 100 сехет хушши вĕренмелле. Паянхи куна 8 заняти ирттернĕ ĕнтĕ. Занятисене пĕтĕмпе 11 çын, пурте йĕркеллĕ çӳреççĕ.

Иван Дмитриевич пушă вăхăтра цехри рабочисене, килхуçи хĕрарăмĕсене тĕрлĕ ыйтусене ăнлантарса парать.

Иван Дмитриевич Дмитриев юлташăн икĕ çул хушшинчи ĕçне хакласа, ăна «Активист Осоавиахима СССР» значокпа наградăланă.

Хар. Лисин.

Ĕç дисциплини çирĕпленет

СЕНТЕР. Çак кунсенче Мăн-Сĕнтĕрти Фрунзе ячĕпе тăракан ялхуçалăх артелĕн членĕсен пухăвĕ пулса иртрĕ. Шуху колхозсен обществăллă çĕрне салатса пĕтересрен сыхламалли мерăсем çинчен СССР Совнаркомĕпе ВКП(б) Центральный Комитечĕ йышăннă постановленине мĕнле пурнăçа кĕртсе пыни çинчен сӳтсе-явăрĕ.

Ку постановлени колхозри ĕç дисциплинине çирĕплетме нумай пулăшрĕ. 1939 çулта колхозăн кулленхи ĕçне 122 колхозникран пĕтĕмпе те 68 çын çеç хутшăннă пулнă. 54 колхозник çулталăк хушшинче 80 ĕçкунĕ те тăвайман. Çавăнпа та колхоз çулсеренех кая юлса пынă.

Иртнĕ çулта халиччен колхоз производствинче ĕçлемен чылай колхозниксем хăйсен йăнăшĕсене юзарĕç. Сăмахран, Мария Ягиткина колхозра ĕçлеместчĕ; 1940 çулта вăл 100 ĕçкунĕ турĕ. Çавăн пекех, 1939 çулта 64 ĕçкунĕ кăна тунă Анна Касьянова иртнĕ çулта 156 ĕçкунĕ турĕ.

Ĕç дисциплини çирĕпленнĕ май, колхоз хуçалăхĕ тĕрекленсе тата çирĕпленсе пырать. Колхоз иртнĕ çулти ялхуçалăх çулне вăхăтра вĕçлерĕ. Агротехникăллă мероприятисене пурнăçа кĕртсе пырасси чылаях лайăхланчĕ. Тырпул тухăçĕ хăпарнă. Колхозниксем мунча тата столовăй туса лартма тытăнчĕç. Арман хуçалăхне йĕркеленĕ, арманран 10.400 тенкĕ тупăш илнĕ.

Колхоз производствинче ĕçлесе 80 ĕçкунĕ тăвайман колхозниксем 15. Вĕсенчен чылайăшĕ колхоз ĕнси çинче пурăнаççĕ. Сăмахран, Л. Морозина 1939 çулта 4 ĕçкунĕ, 1940 çулта — 22 ĕçкунĕ тунă. Унăн патĕнче 5 çын хваттерте пурăнаççĕ, кашниех çирĕмттер тенкĕ тӳлеççĕ. А. Суворов хваттере ярса тата çуллахи вăхăтра квас сутса илекен тупăшпа пурăнать. Николай Суворов икĕ çул хушши ĕнтĕ колхозра пачах ĕçлемест. Вăл столяр, тĕрлĕ япаласем туса базарта сутать.

Колхозниксен пухăвĕ çак суя колхозниксем çинчен те сӳтсеявăрĕ. И. Суворовпа М. Маринкинăна колхозран кăлармалла турĕç, ыттисенз асăрхаттарса хăварчĕç.

С. ОРЕХОВ.

Колхозсен ăратлă лашасем пулмалла

Колхозсен хирĕсенче тракторсем, комбайнсем нумай ĕçлеççĕ. Пур тĕрлĕ машинăсем те çителĕклĕ пирĕн. Анчах та çаксем лаша выльăх кайра тăнине пĕлтермеççĕ. Пачах урăхла. Лаша вăл хуçалăх ĕçĕнче те, çĕршыв обороннинче те палла вырăнта тăрать. Çакна шута илсе пирĕн пур майсемпе те лаша ăратне лайăхлатса пымалла. Пирĕн колхозри лаша ферминче малтанхи вăхăтра ăратлă кĕсресем сахалччĕ. 1937 çултанпа ĕç лайăхланса пыма тăтăнчĕ. Ферма организациленĕренне пурĕ 184 тиха пăхса ӳстертĕмĕр.

Хамăр фермăра пăхса ӳстернĕ ăратлă ăйăрсемпе кĕсресене сахал мар колхозсене туянтартăмăр. Хĕрлĕ Çар валли паха лашасем ӳстерсе патăмăр. Калас пулать, Хĕрлĕ Çар валли халĕ те сахал мар лашасем ӳсеççĕ пирĕн. Паянхи куна илсен, фермăра 50 пус ытла усратпăр. 14 пуç таса йăхлă рысаксем пур.

Малтанхи çулсенче кĕсресем хăм пăрахнипе антраттăмăр. Пăхма пĕлменрен килнĕ вăл. Халĕ çак çитменлĕхе пĕтертĕмĕр. Пĕтĕ кĕсресене кĕркунех вăйлă апат çине тăрататпăр. Çакна пула вĕсем вăйлă тихасем туса параççĕ.

Юлашкинчен çакна калас килет. Пур колхозсен те лаша ĕрчетес тĕлĕшпе тимлĕн ĕçлемелле. Пур колхозсенче те лайăх ăратлă лашасем пулччăр.

КАРЫШЕВ.

«Новая жизнь» колхозри лаша фермин заведующийĕ
Сĕрпӳ р.

Художник А. И. Лавров тунă плакат: «В. М. Молотовпа К. Е. Ворошилов юлташсем Мускав Çар Округĕн тактикăллă вĕренĕвĕсенче (1936 ç.)». Г. Широков репродукцийĕ (ТАСС).

Пĕчĕк тупă

Атака пуçланать. Анчах малта дот*) çаплах перет-ха. Артиллери дот-а арватма ĕлкĕреймен. Унăн аякки иртсе кайма çук. Пехотăн вăл персе тăракан вырăнпа иртмелле.

Атакăна кайма çĕкленекен боецсен куçĕ умĕнчех дот стенине икĕ снаряд пырса тиврĕç. Кусем, атакăна хатĕрленсе, 152 миллиметрлă тупăсенчен пенĕ юлашки снарядсем пулчĕç. Снарядсенчен пĕри—пырса çапăнчĕ те ывтăнса кайрĕ, айăкра çурăлчĕ, тепри—тимĕр тыткăçсенчен пĕрине лапчăтрĕ, анчах çиелти хурçă листине шăйăрса кăна хăварчĕ.

Пирĕн пехота дот патне çитесси 250—300 метр юлчĕ, — дот пеме пуçларĕ. Батальонри боецсемпе командирсем тата темиçе минута хушши тарăн юр çинче хырăмпа туса пычĕç. Анчах атака йăвашланчĕ. Пулеметсенчен перекен пулясем çăмăр пекех çуса тăракан тĕлтен иртме этем вăйĕ çитес çук. Батальон выртрĕ. Вара пурте танка хирĕç пемелли пĕчĕк тупă, юра сирсе, малалла кайнине курчĕç. Тупăран перекенсем, кĕçĕн командир Егоровпа пĕрле, кăкăр таран юр ăшĕнче, пулясем лекесрен тупă щитипе витĕнсе, тупăна малалла туртса пыраççĕ.

— Ухмаха ертĕр-им, ăçта каятăр? Тавăрнăр! — кăшкăрчĕ артиллеристсене батальоннăй комиссар.

Анчах вĕсем илтмеççĕ пулас. Юр ăшăнчен шит кĕтесси кăна курăнакан тупă малаллах куçса пырать.

— Вилеççĕ ахалех, — тесе калаçасçĕ боецсем. — Пысăк снарядсем те нимĕн те тăвайман çĕрех пырса тăрăнаççĕ.

Танка хирĕç пемелли тупă командирăн, Иван Егорович Егоров юлташăн, батальонра тусĕсем нумай.

— Ваня! Ванька, каялла тавăрăн! — кăшкăраççĕ вĕсем.

Анчах вĕсен сассисене пăшал сасси тата минăсем час-часах çурăлни хупласа илет. Тупă малаллах шăвать. Дот патне çитесси 150 метр юлсан тупă чарăнчĕ те кăштах çĕкленчĕ. Командирсем бинокльпе сăнаса пăхаççĕ. Курăнать: Егоров тĕллет, унтан тупă персе ячĕ те чĕтресе илчĕ. Дот стени çинче снаряд çурăлсан тухнă тĕтĕм курăнчĕ. Тепĕр минутăран пĕрремĕш рота командирĕ дот стенине 18 снаряд пырса тивнине шутласа кăларчĕ. Анчах мĕн тулки пултăр-ха? Дот малтанхи пекех вăйлăн персе тăрать. Пĕчик (45 миллиметрлă) снарядсем дот бронине кăшт çеç шăйăрнă пек тăвасçĕ.

— Дот танк мар, ăнланас пулать,— терĕ пăшăрханса батальон командирĕ; Егоров унпа юнашар выртнă пек, вăл унăн кашни сăмахне илтес пек батальон командирĕ хăйĕн сăмахсисене хуллен калать.

Çав вăхăтра дот амбразурĕсенчен (пăшал пеме хăварнă шăтăксенчен)

*) Дот — долговременная огневая точка.

пĕринче çулăм ялкăшни курăнчĕ, снаряд сасси çĕр айнелле кайнă пек илтĕнчĕ. Батальонăн сылтăм фланге тĕлне пулясем тăкăнма чарăнчĕç.

— Комбат юлташ, — кăшкăрчĕ комиссар. — Ăнлантăр-и эсир... Егоров амбразурсене тĕллесе перет.

Пĕчĕк тупă каллех малалла кайма пуçларĕ. Вăл ĕнтĕ тата вăраххăнрах шуса пырать, ун хыççăн юр çинче юн тумламĕсем юлаççĕ. Тупăран перекенсенчен-тахăшне амантнă. Тупăна иккĕн сĕтĕрсе пыраççĕ. Вăл дот патне çывхарсах пырать. Чарăнчĕ...

— Миçе метр юлчĕ вĕсем дот патне çитесси? — ыйтрĕ тахăшĕ батальон командирĕнчен. — Вĕсем юнашарахçке. Сакăрвун метра яхăн юлнă.

Малтан финсем пĕчĕк тупă çине çавăрăнса та пăхмасчĕç пулсан, халĕ ĕнтĕ пурте ун çине пеме пуçларĕç. Финсен минометчикĕсем те кунта тĕллесе пеме тытăнчĕç. Минăсем сывăхрах çурăлаççĕ, тупă тавра çĕр сирпĕнет. Пĕчĕк тупă çаплах перет. Ку вăл — пит пысăк чăрсăрлăх. Егоров хăйĕн пĕчĕк туппине илсе, вут-хĕмпе вилĕм витĕр тухса, дот патнех пынă та хурçăпа бетонран тунăскерне хирĕç çапăçать.

Ку вăл чăрсăрлăх пулнă, анчах ăсчăрлăх мар. Егоров хăйĕн туппине лайăх пĕлет. Çак тупăран хăвăрт, пит тĕл, çывăха пенĕ чухне винтовкăран пенинчен те тĕлрех пеме пулать. Пĕчĕк тупăран персе дотна кĕрешме пуласси çинчен Егорова никам та каламан, вăл хăех унпала кĕрешсе пăхма шут тытнă. Дот-ăн хурçă плитисенче хушăксем хăварнă, çавăнтан тĕллесе персен амантма пулать.

Минăн пысăк татăкĕ пырса тивнипе Егоров туппин щити ывтăнса кайрĕ, аманнă юлташ ӳкрĕ. Тупă çаплах перет, дот пулемечĕсем пĕрин хыççăн тепри пеме чарăнчĕç. Хĕрлĕ Çарăн пехоти ура çине тăнă, вăл атака тăвать.

Юнашарах мина çурăлчĕ. Тупă çӳлелле сиксе ӳкрĕ, лафет трубисем лапчăнчĕç. Егоров аякалла ывтăнчĕ. Анчах халĕ ĕнтĕ батальон дот-ран иртсе пырать. Дот тӳпи çине хĕрлĕ флаг çакнă, унăн хурçă стенисем, амбразурĕсене питĕрнĕ хыççăн, пĕртте хăрушă мар, стенасем патĕнче саперподрывниксем ĕçлеççĕ.

... Ванса пĕтнĕ тупăна тыла илсе пынă. Командующий нумайччен пăхса тăнă ун çине.

— Пĕчĕк, анчах хăватлă, — тенĕ вăл тата тепĕр нормăна ӳпĕнтерсе янă, тупăн пĕчĕк патронне алла илсе.—Акă, командир юлташсем, тата тепĕр шаблона пĕтерсе хунă.

— Кам та кам ĕçе ăста пĕлет, вăл нимĕнрен те хăрамасть, — тесе каланă Суворов. Егоров юлташ çак сăмахсем тĕрĕссине ĕçре кăтартса пачĕ.

... Совет Союзĕн Геройĕ Иван Егорович Егоров хальхи вăхăтра пĕр текстиль фабрикинче мастер пулса ĕçлет.

Майор С. НИЛОВСКИЙ
Совет Союзĕн Геройĕ.

Хĕрлĕ Çарпа Тинĕс-Çар Флочĕн **чаçĕсем 1040 çулти майăн 1-мĕшĕнче Мускаври Хĕрлĕ площадьри парадра.** УКЕРЧЕК ÇИНЧЕ: Мускав Çар Округĕн артиллери чаçĕсем Хĕрлĕ площадь урлă иртсе пыраççĕ. Л. Великжанин фото-ӳкерчĕкĕ. (ТАСС).

Совет халăхĕн мобилизацийлĕ хатĕрлĕхĕ

Тĕнчери империализмлă иккĕмĕш пит те хăватлă, никам çĕнтерейми вăй пулса тăраççĕ.

Анчах çар ĕçĕн искусстви пĕрмаях малалла кайса пырать. Çакна тĕнчери империализмлă иккĕмĕш вăрçă та уçăн кăтартса тăрать. Хĕçпăллăн çапăçăвăн средстивсемпе майĕсем улшăнаççĕ, вăрçă операцийĕсен характерĕ улшăнать.

Сталин юлташ хăй кăтартса панипе, СССР Оборона Халăх Комиссарĕ Совет Союзĕн Геройĕ тата Маршалĕ Тимошенко юлташ ертсе пынипе халĕ Хĕрлĕ Çар чаçĕсенче çар ĕçне вĕренессине татăклăнах урăхлатса çĕнетес ĕç пулса пырать. Пирĕн çар чаçĕсенче вĕренĕве çапăçун чăн-чăн обстановкипе çывăх условисенче ирттереççĕ. Боецсем, командирсем тата политработниксем хальхи вăрçăсен опычĕпе требованийĕсене шута илсе, хăйсен мастерлăхне ӳстерес тĕлĕшпе ырми-канми ĕçлеççĕ.

Сталин юлташ совет халăхне мобилизацийлĕ хатĕрлĕхре тытса тăрасси çинчен кăтартса панине Хĕрлĕ Çар пурнăçа кĕртсе пырать.

СССР Союзĕн граждăнĕсен пурин те, вĕсем хуçалăхăн кирек мĕнле участокĕнче ĕçлесен те, çавăн пекех хатĕр тăрас пулать. Совет çĕршывĕ хăйĕн патриочĕсемпе, тăван çĕршыва чĕререн парăннине фронтра кăна мар, çавăн пекех тата тылра, кулленхи пархатарлă ĕçне кăтартса панă патриочĕсемпе мухтанма пултарать. Патриотизм уйрăмăнах белофинсемпе çапăçнă кунсенче вăйлăн палăрчĕ, ун чухне пирĕн совет рабочийĕсем, фронт валли япаласене кирлĕ чухлĕ тата кĕске вăхăтра туса кăларса, фабрикăсемпе заводсенче ырми-канми, хавхаланса ĕçлерĕç.

Белофинсене хирĕç вăрçнă вăхăтра эпир, çапăçу участникĕсем, пĕтĕм çĕршыв, уйрăмăнах Ленинградри рабочисемпе работницăсем пирĕншĕн тăрăшнине кашни утăмрах туйса тăнă. Пирĕншĕн тăрăшни çакăнта палăрнă: çар чаçĕсене мĕн кирлине пурне те, çине тăхăнмалли ăшă япаласенчен пуçласа вооруженин вăйлă средстивсем таранах, парса тăнă. Совет Союзĕн пур кĕтессисенчен те фронта парнесем, çырусем пырса тăнă, ĕçсыннисен депутацийĕсем пынă, вĕсен ăшă сăмахĕсем боецсемпе командирсене чаплă çĕнтерӳсене тума хавхалантарнă. Совет çыннисен тимлĕхĕне хавхаланнă боецсемпе командирсем çапăçува татах пысăк паттăрлăхпа, нимĕн хăрамасăр кайнине пĕр хут кăна мар курма тӳр килчĕ,—вĕсем хăйсен хыçĕнче фронтпа лайăх çыхăнса тăракан çирĕп тыл пуррине курса тăнă.

Совет Союзĕнчи предприятисенче тата колхозсенче пуринче те производствăри çĕкленӳ, ĕçри хастарлăх яланах пысăк пулни кирлĕ.

Хамăр çĕршывăн экономикăллă тата оборонăллă вăй-хăватне ӳстерме рабочи класăн çĕркăмрăкĕ, нефть ытларах кăлармалла, металл, машинăсем, станоксем, орудисем, танксем, самолетсем, карапсем ытларах туса кăлармалла. Çакна эпир ĕç дисциплинине пĕрмаях çирĕплетсе, ĕç тухăçлăхне ӳстерсе, государство заданийĕсене тултарса тата ытлашшинех тултарса пырсан тума пултаратпăр. Аслă Ленин пире çапла вĕрентнĕ: «...Дисциплина тата харăрхăй дисциплинăллă пулассине тăвас тĕлĕшне, пур çĕрте те организацилăх, ĕçченлĕх, пĕтĕм халăх вăлăсем пĕрле ĕçлессине, продуктсене туса кăларассине валеçессине пĕтĕм халăх шута илсе тата контроллесе тăрассине çирĕплетес тĕлĕшне ырми-канми ĕçлемелле» (т. XXII, стр. 376—377).

Колхозлă хресченсен мобилизацийлĕ хатĕрлĕхĕ çĕршыва тырă, аш-какай, çĕрмамăкĕ, йĕтĕн сӳсĕ, çăм—ялхуçалăхĕн пур тĕрлĕ продуктисене те ытларах пама колхозра тăрăшса, тӳрĕ кăмăлпа ĕçлениче палăрса тăмалла. Хăйсен вырăнĕнче тăрăшса ĕçлекен колхозниксене, новаторсене, социализмлă ялхуçалăхĕнче тата выльăх-чĕрлĕх ĕрчетес ĕçре малта пыракансене эпир пиншер çынна пĕлетпĕр. Вунпар миллион колхозниксемпе колхозницăсен вĕсем пек ĕçлес пулать. Çапла ĕçленине пирĕн çулпуç тата учитель Сталин юлташ совет халăхĕ мобилизацийлĕ хатĕрлĕхре тăмалли çинчен кăтартса панине пурнăçласа пырăпăр.

Совет Союзĕн граждăнла халăхĕ — Хĕрлĕ Çарпа Тинĕс-Çар Флочĕн вăйлă резерви—çар ĕçне вĕренессипе питех те интересленет. Пиншер, миллионнăр граждăнсем винтовкăсемпе пулеметсенчен пеме, граната ывăтма, моторпа ĕçлеме, противогазпа усă курма, аманнă çынна пирвайхи пулăшу пама вĕренеççĕ. Çак движенине халăхăн ытларах сийне, уйрăмăнах çамрăксене хутшăнтармалла. Çамрăксен хăюллă, çавăрнăçуллă, тӳсĕмлĕ, ĕçре пуçарулла пулма хăнăхмалла,—çаксем вĕсем пурте Хĕрлĕ Çăрăн воинне кирлĕ.

Совет халăхĕ Хĕрлĕ Çарпа Тинĕс-Çар Флотне хăйĕн ачи вырăннех юратать. Хамăрăн хĕçпăллăн вăйсене тупăранпа 23 çул тултарнине аслă Сталин ертсе пынипе коммунизмăн çутă тӳни патнелле çĕнтерӳллĕн утса пыракан совет халăхĕн мобилизацийлĕ хатĕрлĕхне тата унăн пĕтĕсӳлĕхне çирĕплетсе пынипе уявласа ирттерер!

Танковăй войскăсен генерал-майорĕ Совет Союзĕн Геройĕ

В. КАШУБА.

Конкретлăн ертсе пыни кирлĕ

Вăрнарпа Шăмăршă районĕсем вăрман хатĕрлес плана график тăрăх тултарса пырассишĕн пачах çителĕксĕр кĕрешеççĕ. Çак асăннă районсенчен вăрман ĕçлеме тухакансем те йышлă мар. Нумай çĕрте вăрман ĕçлеме тӳнă колхозниксене тата единоличниксене квартах планне тултариччен хăвармаççĕ. Çавна пула ĕнтĕ вăрман ĕçлеме тухнисем кулленех улшăнса тăраççĕ. Акă, Улатăр районĕнчи «Путь Ильича» колхоз председательĕ Плигуськин юлташ, колхозра ĕçлекенсем кирлĕ тесе, вăрманта ĕçлекен 50 лава каялла чĕнсе илнĕ. Çавăн пекех, Çĕмĕрле районĕнчи «Искра» колхоз председательĕ, ВКП(б) райкомĕн представителĕ Владимиров юлташ пулăшнипе, Сурари трактор çулĕ çинче договорпа хĕле кĕнеринех грузчикре ĕçлекен 10 колхозника каялла илсе кайнă.

Çакăн пек ĕçсем çинчен районсенчи прокурорсене вăхăтра материалсем тăратсан та мерăсем йышăнмаççĕ. Куканно районĕнчи «Красный передовик» колхозран вăрман ĕçлеме тухнисенчен Цапыгин, Автонин тата Гровин колхозниксем хăйсен ирĕкĕпе ĕçрен пăрахса кайнă пулнă. Çавăн çинчен ĕçе райпрокурор аллине пама тăрсан ăна вăл йышăнман.

Хăшпĕр районсенчен ĕçе тухман тесе каласран кăна вăрмана пырса çӳреççĕ. Çакнашкал тĕслĕх уйрăмăнах Первомайский районра палăрать. Чылай колхозсенчен вăрман ĕçлеме подсанкăсăр, вĕренсĕр, инструментсăр тата лаша валли утă-сĕлĕ хумасăр пырассĕ. Паллах, пушă алăпа вăрман ĕçлеме май суккине вĕсем лайăх пĕлеççĕ, çапла вара пĕр кун вăрманта пурăнаççĕ те, касхине килелле çавăрăнса каяççĕ. Кунсăр пуçне тата часчасах колхозниксене вăрман ĕçлеме бригадирсемĕр ярассĕ.

Çакăн пек çитменлĕхсем малашнехи кунсенче пачах пулмалла мар.

Жикласов.

Транспорданин (Англин мандатлă территорийĕ) чикĕри эскадронĕ. (ТАСС фото-ӳкерчĕкĕ).

Европăри тата Африкăри вăрçă

(Вăрçă ĕçĕсен дневникĕ)

Албанири фронтсенче çапăçусем выраннĕ-выраннĕпе пулса иртнĕ. Тепелене районĕнче тата Клисураран çурçĕр енче пехота чăсĕсем хушшинче çапăçусем пулса иртнĕ. Грецин йывăр артиллерийĕ тинĕс хĕрринчи сектора итальянецсен массăллă контратакисене сире-сире янă. Греци авиацийĕ, тесе каланă Греци çарĕн верховнăй командованийĕн сводкинче, итальянецсен вăрçă тĕлĕшĕнчен паллă вырăнта тăракан объекчĕсем çине бомбăсем пăрахнă. Англи самолечĕсем Тепелене таврашне бомбăсем пăрахнă.

Югославири «Време» хаçатăн Афины хулинчи корреспонденчĕ çапла пĕлтерет: итальянецсем пĕр кун каялла противник туртса илнĕ позицисене каллех йышăннă. Итальянецсем фронта подкрепленисем илсе пырсах тăраççĕ. Итали авиацийĕ Превеза, Лесбос утравĕ çине, Греци войскисен транспорт колоннисем тата оборона позицийĕсем çине бомбăсем пăрахнă. Юнайтед пресс агентствин корреспонденчĕ пĕлтернĕ тăрăх, Грецин Лемнос текен утравне (Эгейски тинĕсĕн çурçĕр пайĕнче) англичансем десант антарнă. Лемнос утравĕ стратеги енчен калама çук пысăк вырăнта тăрать. Англичансем, тесе пĕлтерет малалла корреспондент, утрав çинче пит васкавлă йĕркепе сывлăш тата тинĕс-çар базисем тума тăрăшаççĕ.

Хĕвелтухăç Африкăра вăрçă ĕçĕсем пуринчен ытларах Итали Сомалийĕнче пулса пынă. Англи войскисем, тесе каланă Англи сводкинче, Джуба юханшывĕ урлă каçнă, вĕсем италянецсен контратакисене сирсе пăрахнă. Итали командованийĕн сводкинче пĕлтернĕ тăрăх, Джуба юханшывĕн айлăмĕнче шывăн икĕ енче те çапăçусем пыраççĕ. Хĕвелтухăç Африкăра вăрçă ĕçĕсем пуринчен ытларах Итали Сомалийĕнче пулса пынă. Англи войскисем, тесе каланă Англи сводкинче, Джуба юханшывĕ урлă каçнă, вĕсем италянецсен контратакисене сирсе пăрахнă. Итали командованийĕн сводкинче пĕлтернĕ тăрăх, Джуба юханшывĕн айлăмĕнче шывăн икĕ енче те çапăçусем пыраççĕ. Хĕвелтухăç Африкăра вăрçă ĕçĕсем авиаци ĕçĕ палăрать. Англи самолечĕсем, тенĕ Итали сводкинче, Эритрейăри, Абиссинири тата Итали Сомалийĕнчи халăх пурăнакан хăшпĕр пунктсем çине пырса тапаннă.

Çурçĕр Африкăра вăрçă ĕçĕсем активлă пулман. Германи бомбардировщикĕсем, тесе кăтартса панă Германи командованийĕн сводкинче, Эль-Бреда (Ливия) патĕнче Англин пĕр çĕрелле пухăнса пыракан войскисем çине пырса тапаннă. Февралĕн 21-мĕш иран тенĕ чух çĕрле Германи самолечĕсем Бенгазире англичансен аэродромĕсемне артиллери позицийĕсем çине бомбăсем пăрахнă. Куфра оазисĕсен районĕнче та авиаци ĕçĕ палăрать. Итали самолечĕсем, тесе пĕлтернĕ Итали сводкинче, Куфра оазисĕсен районĕнче англичансен позицийĕсем çине бомбăсем пăрахнă.

Вăтаçĕр тинĕс районĕнче Англи самолечĕсем Катани (Сицилия) çине пырса тапаннă.

Англи фронтĕнче февралĕн 20-мĕшĕнче вăрçă вăрçакан çĕршывсенчен никăшĕ те активлăх кăтартман. Германи командованийĕн сводкинче кăтартнă тăрăх, февралĕн 21-мĕш иран тенĕ чух çĕрле Германи самолечĕсем Темза юханшывĕн районĕнче тата Бристоль заливĕ таврашне, портсемпе доксем çине пырса тапаннă. Англин хĕвеланăç сыранĕ-че Англин пĕр порчĕ патĕнче минăсем лартса тухнă.

Англин авиаци министерстви пĕлтернĕ тăрăх Англи авиацийĕ февралĕн 21-мĕш иран тенĕ чух çĕрле Çурçĕр Францири хăшпĕр аэродромсем çинче хĕçпăшаллă разведка кăна туса çӳренĕ.

Февралĕн 21-мĕш. (ТАСС).

КИТАЙРИ ВĂРÇĂ

(Февралĕн 14-мĕшпе 21-мĕш хушшинчи вăрçă ĕçĕсене пăхса тухни)

Иртнĕ эрнере вăрçă ĕçĕсем Кăнтăр Китайра ытларах пынă. Çапăçусем Кантонран хĕвеланăç тата çурçĕр-хĕвеланăç енче Самшуй чугунçулĕ тăрăхĕнче тата Лубао хули патĕнче пынă. Вăрçă пынă вăхăтра вăл хулана японецсем виçĕ хутчен йышăннă, анчах китаецсем вĕсене кашничех каялла хăваласа янă. Чи малтан японецсем Лубаона 1939 çулти ноябрьте йышăннă, унтан 1940 çулти ноябрьте тата çак çулти январьте йышăннă пулнă.

Японин пиллĕк пин çынлă войскисем çав районра февралĕн 10-мĕшĕнчех наступлени пуçланă. Япони командованийĕ ютçĕршывсенчен Китая çар снаряженийĕсем турттарса пымалли çулсене татас задача лартнă. Китай войскисем, японецсен наступленине чарса лартма вăй çитейменнине кура, каялла чакма пуçланă. Кунпа пĕрлех Китай командованийĕ подкрепленисем илсе пыма пуçланă. Февралĕн 11-мĕшĕнче Китай войскисем Лубао хулинчен туха кайса, японецсене малалла, çурçĕр еннелле кусса пыма çул уçса панă, çав хушăрах японецсене фланран пырса çавăрса илме пуçланă. Февралĕн 12-мĕшĕнче хула таврашĕнче пит хаяр çапăçусем пулса иртнĕ. Япони войскисен пысăк çухатусем пулнă, вĕсен кăнтăралла чакмалла килсе тухнă. Февралĕн 13-мĕшĕнче китаецсем Лубао хулине çĕнĕрен туртса илнĕ. Юлашки куншенче çапăçусем хуларан кăнтăр енче пыраççĕ.

Юлашки эрнере Япони войскисем Кантонран кăнтăр-хĕвелтухăç енче Тамшуй ятлă хула çине наступлени пуçланă, çав хулана икĕ хутчен пĕрре японецсем, тепре китаецсем турттарта илнĕ. Китайăн Тамшуйран чакакан войскисем, вăйсене урăхлатса йĕркеленĕ хыççăн, операцисене ăнăçлăн туса пыраççĕ, вĕсем противника фланран хĕссе пыраççĕ. Юлашки сведенисем тăрăх, китаецсен пĕр колонни Тамшуй хулин çурçĕр хĕррине пырса тухнă.

Центральнăй Китайра, пĕр хушă лăпкă тăнă хыççăн, февралĕн 16-мĕшĕнче Хэнань провинцийĕн кăнтăр пайĕнче çапăçусем çĕнĕрен пуçланнă. Февралĕн 17-мĕш иран тенĕ чух çĕрле çапăçусем Синьянран çурçĕр енче, Бэйпин—Ханькоу чугунçулĕ çинче пулса иртнĕ, японецсем январь уйăхĕн вĕçĕнче çав вырăнтан наступлени пуçланă пулнă, анчах вăл ăнăçлă пулман.

Ытти фронтсенче вырăнĕ-вырăнĕпе кăштах çапăçусем пулса иртни палăрать.

Февралĕн 21-мĕш. (ТАСС).

Парижри пурнăç

ВИШИ, февралĕн 21-мĕш. (ТАСС). Франци «Жур-эко де Пари», «Фигаро» тата ытти хаçатсен Парижри корреспонденчĕсем пĕлтернĕ тăрăх, Париж хули хальхи вăхăтра пурнăç пĕтсе ларнă хула пекех курăнать. Ирхине тăхăр сехетчен хулара нимĕнле движени те çук. Кăнтăрлахи вăхăтра та движени вăйлă мар, чылай чакнă. Çимĕçсем тĕлĕшĕнчен пурнăç йывăр. Аптека таварĕсем çитменнипе хыттăн аптăраççĕ. Ватăна та врачсен рецепчĕ тăрăх кăна параççĕ.

Киносемпе театрсенче питĕ сивĕ, кулиссем хыçĕнче артистсем электричество кăмакисем умĕнче ăшăнаççĕ. «Фигаро» хаçат пĕлтернĕ тăрăх, пĕр спектакль вăхăтĕнче куракансене çаклашкал сцена питех те тĕлĕнтернĕ: сцена çинче прачка тăхăнмаллн таврашсене чăн-чăн супаньпе çунă.

Каçхине Париж сĕм тĕттĕмлĕхре. Камăн хваттерĕн чӳречинчен те пулин мĕнчухлĕ те пулин çутă курăнсанах ăна штрафлаççĕ.

КĔСКЕН

▲ Австрали премьерĕ Мензис вăрçăна сыхăнса тăракан ыйтусене сӳтсе-явма Англие пырса çитнĕ.

▲ Англире Германии персе антарнă самолечĕсен выставкисене пурĕ 115 выставка организацилеНĕ.

▲ Юнайтед пресс агентстви пĕлтернĕ тăрăх, Германи çарĕнче çакăн пек авторизованнăй соединенисем пур: начах урăх йышши гранатăсемпе взрыв туса искусственнăй тĕтре кăларса ярассăн те дымовая завеса пулать, çакă вăл çĕр çинчи войскăсен операцийĕсене сăмăллатать.

▲ США правительстви Голланди компанийĕне США-ра тăхлан шăратас тĕлĕшпе ĕçлекĕн завод лартма килĕшӳ тунă, вăл завод çулталăкне 18.000 тонна тăхлан шăратса кăлармалла. Боливипе килĕшӳ тунă, килĕшӳ тăрăх США Боливирен 100 миллион доллар-лăх тăхлан руди сутăн илет тата Инсет-Хĕвелтухăçĕнчен 84 миллион доллар-лăх илме килĕшӳ тунă. Магний завочĕ тума пĕр фирмăна 9.250 пин доллар кивçенле панă. Алюминий промышленноçне аслăлатмалли программăна та сӳтсе-явaççĕ.

Комсомол кросĕн финишĕ умĕн

Туллимар сведенисем тăрăх, кросс пуçланнăранпа 20 кун хушшинче йĕлтĕрлĕ тата çуран ăмăртусене 4.100 пин комсомолец хутшăннă.

Орджоникидзе крайĕнче йĕлтĕрлĕ тата çуран ăмăртусене 69 пин çын (организацири пĕтĕм членсен 82,5 проценчĕ) хутшăннă, ăмăртăва хутшăннисен 95 проценчĕ «ГТО» значокĕн нормисене панă. Комсомолăн Ленинградри организацинчи 390 пин комсомолецран 303 пин комсомолец кроса хутшăннă. Мускав хулипе Мускав облаçĕнчи организацире — 435 пин комсомолец. Калинин, Иваново облаçĕнчи, Приморье, крайĕнчи организацисен т. ытти организацисен те результатсем лайăх пулнă.

Февралĕн 23-мĕш — кросăн юлашки кунĕ. Комсомол организацийĕсем ăмăртусенче мала тухма тăрăшаççĕ. Çĕршер пин хĕрачасемпе яшăсем çине тăрсах ăмăртăва хатĕрленеççĕ.

* * *

ВЛКСМ Центральный Комитечĕ «Комсомолăн 1941 çулти кросĕн активисчĕ» значок тăвасси çинчен постановлени йышăннă. Обкомсем, крайкомсем, союзлă республикăсенчи комсомол Центральный Комитечĕсем тата ЦК ВЛКСМ çумĕнчи Пĕтĕм Союзри Оргкомитет тăрăтнă тăрăх, çав значокпа кроса ирттерес тĕлĕшпе активлă ĕçленĕ комсомолецсене награднăлассĕ.

(ТАСС).

* * *

ЕТĔРНЕ. Юлашки вăхăтра 9 колхозра физкультура коллективĕсем организацилерĕç.

Кăкшăмри Ильич ячĕпе тăракан колхозри коллективра 17 çын тăраççĕ. Унти физкультурниксем комсомолецсен йĕлтĕрлĕ кросне хутшăнса пурте ГТО значокĕн нормисене пачĕç. Спиридонов, Анисимов тата Плотников юлташсем 10 километрлă дистанцине 43 минутăра тухрĕç.

М. Иванов.

МОПР хула организацийĕн 2-мĕш конференцийĕ

Февралĕн 21—22-мĕшсенче МОПР Шупашкар хула организацийĕн 2-мĕш конференцийĕ пулса иртрĕ. Конференцин МОПР горкомĕн тата ревизи комиссин отчетлă доклачĕсене итлесе сӳтсе-яврĕ.

Отчетлă докладран та, пренире тухса калана юлташсем илсе кăтартнă тĕслĕхсенчен те МОПР горкомĕ 1940 çулта питех те çителĕксĕр ĕçлесе пыни палăрчĕ. Хулари МОПР ячейкисем 1940 çулта финанс планне, 1939 çултипе танлаштарсан, икĕ хута яхăн салхалтарах тултарнă. Тепĕр пысăк çитменлĕх вăл — ячейкăсем ӳсмесĕр пĕр вырăнта тапăртатса тăни пулать. Иртнĕ конференцирнне 14 ячейка çĕнĕрен организацилеНĕ пулсан, нумай пулмасть-ха, член билечĕсене улăштарнă вăхăтра, МОПР горкомĕ 2000 члена «çĕтернĕ». Паллах, вĕсем пурте хуларах, анчах ячейкăсенчен чылайăшĕсем, нимĕн те ĕçлеменнине пула, нумай çĕрте билетсене улăштарман.

Хăшпĕр предприятисемпе учрежденисенче МОПР организацине хакламаннине те палăртмалла. Акă, Заготлен управляющийĕ Аникин юлташ (вăлах пуçламĕш парторганизаци секретарĕ) 1940 çулта хăйсен МОПР ячейки саланса кайнине курса: «Эпир МОПР ячейки тăвас мар тесе килĕшрĕмĕр», тесе сӳпĕлтетнĕ.

МОПР горкомĕ оперативлă ертсе пыман пирки ĕçре кулăшла та кӳренмелле фактсем тĕл пулаççĕ. МОПР горкомĕн председателĕ Александров юлташ хăйĕн отчетлă докладĕнче Наркомюстри МОПР ячейкинне лайăх ĕçлесе пырать, тесе хак пачĕ. Çав вăхăтрах, ревизи комиссин председателĕ Троицкий юлташ йăлтах тепĕр майлă—вăл ячейкăра ĕçсем пит начар тăраççĕ, терĕ. Асăрхаттарма кирлĕ, вăл ячейкăра члента Троицкий юлташ хăй тăрать.

Пренире тухса калакансем, уйрăмăнах, МОПР горкомне ячейкăсенче агитацилĕ-массăллă ĕçе тата социализмлă ăмăртăва организацилемеННишĕн хытă критиклерĕç. Александров юлташ асăннă ыйтусем тăрăх докладра пĕр сăмах та каламарĕ вара. Вăл чи малти рете финанс планне тултарассине кăна кăларса тăратрĕ.

Конференци виççĕмĕш ыйтупа суйлавсем туса ирттерчĕ. МОПР горкомне, ревизи комиссине суйланине пĕрлех, МОПР организацин облаçри конференцине кайма делегатсем суйларĕ. Облаçри конференци паян каçхине уçалать.

Хĕрлĕ Çар кунне вĕренӳри çитĕнӳсемпе кĕтсе илтĕмĕр

Эпир, №-лĕ ҫаҫри красноармеецсем, Хĕрлĕ Çар 23 çул тултарнă куна çар ĕçне тата политикăна отлично паллăсемпе вĕренсе пынипе кĕтсе илтĕмĕр.

Хĕрлĕ Çар кунне эпир нумай вăхăт хушши хатĕрленсе пытăмăр. Çар ĕçне пĕр-пĕринпе ăмăртса вĕрентĕмĕр. Ăмăртура Чăваш республикинчен килнĕ красноармеецсенчен Е. Кондратьев, Г. Игнатьев П. Бабаев, М. Тивошкин, Г. Полющенков, Е. Антонов юлташсем малти вырăна тухрĕç. Вĕсем пур предметпа та отлично тата лайăх паллăсемпе вĕренсе пыраççĕ.

Отличниксем вĕренӳре кая юлса пыракансене пулăшаççĕ. Красноармеец И. Алексеев малтанхи вăхăтра вĕренӳре ĕлкĕрсе пыраймасчĕ. Халь вăл В. Антонов юлташ пулăшнипе малта пыракансен ретне тухрĕ. Çавăн пекех ытти сем те аван вĕренсе пыма тытăнчĕç. Февралĕн 23-мĕшĕнче вечер пулать. Ку вечерта чăвашсен хорĕ юрăсем юрласа пама хатĕрленнĕ. Хора курсант Павлов юлташ ертсе пырать.

Киев. **Курсант В. Краснов.**

ВĂРМАН ХАТĔРЛЕВĔ

Вăрман хатĕрлес плана срокчен тултарассишĕн

ССРР Совнаркомĕпе ЦК ВКП(б) «СССР Вăрман промышленность Халăх Комиссариачĕн вăрман хатĕрлевĕсенче 1941 çулти I-мĕш кварталта çуран тата лашапа ĕçлемелли тӳлевлĕ повинность тăвасси çинчен» постановлени йышăнчĕç. Çак постановление срокра пурнăçласси—партипе совет организацисен чысла задачи пулса тăрать. Анчах паянхи куна вăрман хатĕрлевĕсенче ĕçсем йĕркеллĕ пыраççĕ теме май çукха. Кăна Çĕмĕрле районĕнчи ĕçсем те лайăх кăтартса параççĕ.

Районри организацисем малтанхи кунсенчех СССР Совнаркомĕпе ЦК ВКП(б) постановленине пурнăçлас ĕçе колхозниксемпе единоличниксене мобилизацилемен, вăрман хатĕрлес ĕç хăй тĕллĕн пулса пырасса шаннă.

Чăваш АССР Совнаркомĕпе ВКП(б) Обкомĕ çирĕплетнĕ план тăрăх, Çĕмĕрле районĕнчен кашни кунах 840 çын çуран тата 1030 çын лашапа ĕçлемелле. Вăрманта ĕçлекенсен шучĕ кунран кун ӳссе пырас вырăнне каялла чакса пырать.

Çĕмĕрлери мехлесопункт çумне çирĕплетнĕ районсем те вăрман хатĕрлевĕнче пит те начар ĕçлеççĕ. Советски, Етĕрне, Сĕнтĕр районĕсенчен мехлесопунктра чылайччен пĕр çын та ĕçлемен. Хăшпĕр колхозниксем, уйрăмах единоличниксем, çуран тата лашапа ĕçлемелли повинноçран пăрăнма пăхаççĕ, тĕрлĕ сăлтавсем шыраççĕ. Сăнаркино, Вăрман Тăван ялĕсенче 5 кун хушши «крещенине» уявланă, ун хыççăн туйсем пуçланнă. Унтан базар кунĕ çитсе тăнă. Базар кунĕсенче вăрманта ĕçлемерĕç. Февралĕн 2-мĕшĕнче Çĕмĕрлере базар кунĕ пулнă, вăл кун Çĕмĕрле колхозĕнчен пĕр çын та вăрманта ĕçлемен, базарта сӳренĕ.

Мехлесопункт ĕçне тĕрлĕ хатĕрлев организацисем час-часах чăрмантарса тăраççĕ. Районра ун пек организацисем 20 яхăн шутланаççĕ. Вĕсем хăйсем енĕпе вăрман хатĕрлеççĕ. Вĕсенчен чылайăшĕ ĕçукçине государство хакĕнчен хăпартса тӳлеççĕ. Çавăнпа та хăшпĕр колхозниксем, уйрăмах единоличниксем, çак организацисенче ĕçлеме тăрăшаççĕ. Райсовет исполкомĕ вăрман хатĕрлес тĕлĕшпе единоличниксене заданисем çителĕксĕр панă.

Пренеш ялсоветĕнче единоличниксем 47 хуçалăх. Çуран тата лашапа ĕçлемелли повинноçа 23 единоличнике кăна хутшăнтарнă. Вăл шутран вăрман хатĕрлевĕнче 3 единоличник кăна ĕçлеççĕ, ытти единоличниксем, государство заданийĕнчен пăрăнса, тĕрлĕ хатĕрлев организацисенче хаклă хакпа ĕçлесе пурăнаççĕ. Сăмахран, Турханри лесничествăра—7 çын, Пинерти складра 13 çын тата ыт. те.

Тукас ялсоветĕнче 69 единоличникрен 44 единоличникне кăна вăрман хатĕрлевĕнче ĕçлеме палăртнă. Вăрманта икĕ единоличник кăна ĕçленĕ, февралĕн 4-мĕш хыççăн вăрман хатĕрлевĕнче пĕр çын та ĕçлемен. Аслă Улхаш ялсоветĕнче 70 единоличник хуçалăхĕнчен 54 единоличникне кăна вăрман хатĕрлевне хутшăнтарма пăхнă. Едиоличниксенчен январь уйăхĕнче кашни кун 4—5-шер çын кăна ĕçленĕ. Февралĕн 2-мĕш хыççăн пĕр çын та вăрманта ĕçлемест. Çав вăхăтрах «Труженик» артельте 19 единоличник, горотопра—2 çын ĕçлеççĕ.

Кăмаша ялсоветĕнче единоличниксем 190 хуçалăха яхăн. 101 единоличникăн лашасем пур. Çапах та кунта вăрман хатĕрлевĕнче ĕçлеме 53 хуçалăха кăна палăртнă. Вăл шутран вăрманта 10—20 çын кăна ĕçлеççĕ. Кунта единоличниксенчен нумайĕшĕ вутă сутса, кăмрăк туса пурăнаççĕ. СССР Совнаркомĕ тата ЦК ВКП(б) вăрман хатĕрлевĕсенче çуран тата лашапа ĕçлемелли тӳлевлĕ повинность тăвасси çинчен постановлени йышăннă хыççăн, единоличниксем, государствăн çак мероприятийĕсенчен пăрăнса, хаклăрах тӳлекен организацисем патне ĕçлеме кайма тапратнă.

Ялсовет председателĕ Шугаев юлташ партипе правительство мероприятийĕсене хирĕç тăракан единоличниксемпе кĕрешсе пыман, вĕсене витсе тăнă.

Çĕмĕрле поликлиникинче ĕçлекен врач Архангельская вăрманта ĕçлеме пултаракан сывă çынна П. Ф. Самарин колхознике ĕçлеме пултараймасть, тесе ĕнентерӳ панă. Самарин халĕ çак справкăпа витĕнсе пурăнать, хăй киленче кăмрăк сунтарать, вăрмана ĕçлеме каймасть. Кăмашари ветфельдшер Иванов çанăн пекех единоличниксен лашисене тĕрлĕ сăлтавсемпе вăрман хатĕрлевĕнче ĕçлерен хăтарать, справкăсем парать.

Судпа следстви органĕсем вăрман хатĕрлевĕнче ĕçлемелли повинноçран пăрăнса тăракансемпе çителĕклĕ кĕрешсе пымаççĕ. Çĕмĕрлери халăх судне пĕтĕмпе 40 ĕçе яхăн пынă, вăл шутран çурринне кăна пăхса тухнă. Уйрăм ĕçсене халăх сучĕ ним сăлтавсăрах каялла тавăрса парать. Сăмахран, С. Петрейкин единоличнике (Магарин ялсоветĕнче) вăрман хатĕрлевĕнче ĕçлемелли повинноçран пăрăнса леспродторга ĕçлеме кайса кĕнĕшĕн суда панă пулнă. Халăх сучĕ çак ĕçе пăхса тухман, ĕçе каялла тавăрса панă.

Планпа пăхнă тăрăх, кашни çынăн пĕр кунта 4 кӳбометр вутă касса, тата хатĕрлемелле. Тĕрĕссипе чылайăшĕ кунне 1—1,5 кубометр кăна касса хатĕрлеççĕ. Çав вăхăтрах вăрманта нумай ĕçлекенсем нормăна ытлашшипех тултарса пыраççĕ. Çĕмĕрле вăрман пунктĕнчи Демидов юлташ бригади (бригадăра 7 çын) плана 150 проц. таран тултарса пырать. Вĕсем çав вăрманах касаççĕ, сезонниксемпе юнашарах ĕçлеççĕ, ĕç условисем пĕрех.

Каснă вăрмана турттарса кăларас ĕçре пысăк çитменлĕхсем пур. Чылай колхозсем, уйрăмах единоличниксем, нимрен ытла вутă турттарма пăхаççĕ, çав вăхăтрах чи малтан государствăна кирлĕ пĕренесене сахал турттараççĕ. Февралĕн 10-мĕшне 20.638 кубометр вутă турттарса кăларнă, çав вăхăтрах пĕренесене 9447 кубометр кăна турттарнă. Мехлесопунктăн 32 трактортан 15 трактор кăна ĕçлет.

Вăрман касса турттарас ĕçе кирлĕ пек пĕркеленменни тата çакăнтан та курăнать. Колхозниксем час-часах хăйсен ĕçлемелли вырăна тупаймасăр пĕр вырăнтан тепĕр вырăна куçса çӳреççĕ. Февралĕн 2-мĕшĕнче Элĕк районĕнчи колхозниксем 40 çын мехлесопунктри Иванов мастер ăйăпĕне çур кун хушши вăхăта усăсăр ирттернĕ. Çав кунах Элĕкри колхозниксене 9 çынна Мыслецри лесопункта ĕçлеме ярас вырăне Кăмашари лесопункта янă, вĕсем пĕр кун ним усăсăр ирттернĕ.

Ку çитменлĕхсене кĕске срокрах пĕтермелле. Хальхи вăхăтра парторганизацисен задачи—вăл колхозниксемпе единоличниксем хушшинче массăллă-йăлантаруллă ĕçе лайăхлатса пырса, пĕрремĕш кварталти вăрман хатĕрлев планне 100 проценчĕнех тултарасси пулать. Партипе правительство йышăннă постановленине пурнăçлама пирĕн пур условисем те пур, ĕçе организацилени кăна кирлĕ.

ПЕРЛОВ.

Вăрман хатĕрлес ĕçе вăйлатни кирлĕ

ЭЛĔК. Горький ячĕпе тăракан, «Сталинец», «Красная заря» тата Сталин ячĕпе тăракан колхозсем вăрман хатĕрлес плана тултарассишĕн тимлĕн ĕçлеме тытăнчĕç. Вĕсем вăрман касса хатĕрлес ĕçре малта пыраççĕ, ĕç нормине кашни кунах ирттерсе тултараççĕ.

Сталин ячĕпе тăракан колхозри 3-мĕш бригада уйрăмăнах лайăх ĕçлет. Ку бригада плана 150 процент тултарнă. Бригадăри колхозниксенчен Борисов, Краснов, тата Скворцов юлташсем стахановла ĕçлесе пыраççĕ. Вĕсем кулленхи ĕç нормине 130—140 процент тултараççĕ.

Вăрманта ĕçлекенсем хушшинче культурăллă-массăллă ĕçе аван йĕркеленĕ. ВКП(б) райкомĕ вăрмана ятларласа культбригада янă. Вăрманта ĕçлекенсене хаçат-журналсем вуласа панă, докладсем тата калаçусем ирттереççĕ. Культбригада стена хаçачĕсем кăларма пулăшать.

Ураскильтри драмкружок спектакль лартса пачĕ. Чăвашсен Государство Филармонийĕ цирк лартса панă. Унта 400 çын ытла пулнă.

Вăрманта ĕçлекенсем валли библиотекăсенче кĕнекесем çителĕклĕ. Ĕç хыççăн рабочисем кĕнекесем, хаçат-журналсем илсе вулаççĕ.

Малта пыракан колхозсем лайăх ĕçлеççĕ пулин те, районра вăрман турттарас тĕлĕшпе тивĕçлипех ĕçлеме тытăнман-ха. График тăрăх февралĕн 15-мĕшне 8 пин кубла метр турттармалла пулнă. Ку плана 50 процент кăна тултарнă. Тени тата Ураскильт ялсоветчĕсене кĕрекен колхозсем ку енĕпе çителĕксĕр ĕçлеççĕ.

Ф. Катеев.

Юлашки почтăран

Журналист евĕрлĕскер...

Фельетонист-профессионал мар вăл, «просто журналист евĕрлĕскер, хăйĕн ĕмĕрĕнче 15—20 фельетона яхăн» сырнăскер. Çапах та, фельетон таврашĕ сырмалла пулсан, ун патне пырса «заказ» параççĕ. Кузьма Филипыч хăй каланă тăрăх, «заказчиксен» йышĕ пысăк.

Кузьма Филипыч (урăхла ăна Тимĕркке теççĕ) кашни заказах вăхăтра пурнăçлама тăрăшать. «Заказа» кирек мĕнле темăпа та йышăнать. Чĕлхе мăка, сăмах çитмĕ тесе тăмасть. Пуçа мĕн пырса кĕрет, çавна сырать, тепĕр кунне хăй ĕçлекен «Хĕрлĕ Октябрь» хаçатра пичетлесе кăларать. Çакă унăн йывăр ĕç мар.

Сӳрессе вăл, хăй ĕнентерсех каланă тăрăх, кутăн сӳрет. «Çавăн пек эпĕ пĕрреччен фельетон сырма хушакан юлташсем çавăрса илсен, вĕсенчен хăгăлас тесе, кутăн-кутăн чакса çăкăр лавккине кĕрсе çухалтăм», тесе сырать Гимĕркке хăйĕн 15—20 фельетонĕсенчен пĕринче. Унăн каллех «инкек». Кунта та фельетон сырма «заказ» параканскем тăраççĕ. Çитменнине тата кунта унăн кăмăлне хуçнă...

Çавăн пек иртнĕ кунĕпе çĕрĕ журналист евĕрлĕ Тимĕркке. Вăл хурапа шурра питех чухламан. Апла пулсан та, пурнăç чăнлăхне тĕссĕр краскăпа сăрласа ун çинчен элек сарма, большевикла пичет ятне варалама вăл именнен.

«Тепĕр ыйту интереслентерет пире...», тесе сырать Тимĕркке хăйĕн юлашки фельетонĕнче («Хĕрлĕ Октябрь» хаçат, 10-мĕш номер). Анчах вăл ыйтăва каллех тĕрĕс сутатмасть, суять. Фельетон ячĕпе витĕнсе, совет суту-илĕвĕ çинчен элек сарать.

«Хамăн ĕмĕрте 15—20 фельетон сыртăм», тесе мухтанакан Тимĕркке, тĕрĕссипе илсен, фельетонист та, журналист та мар, вăл редакци аппаратне ăнсăртран лекнĕ çын.

Октябрьский райхаçат редакторĕ Каяхов юлташ та: эпĕ редактор евĕрлĕскер çеç, тесе шухăшлать пулас.

Çĕнĕ кĕнекесем

С. П. Истомин, П. М. Комаров. — «Хурт-хăмăр ĕрчетес ĕç». Чăваш-издат, 184 стр. хакĕ 3т. 50 пус.

Колхозсенче пыл хурчĕ ĕрчетес ĕçе наука вĕрентнĕ пек организацилес, колхозсенчи утарсен продуктивлăхне хăпартас ыйтусене сак кĕнекере тĕплĕн сутатса панă. Кĕнекере пыл хурчĕсен пурнăçĕ çинчен, утар организацилес ĕç çинчен, утарта кирлĕ пулакан ĕçхатĕрĕсене мĕнле тумалли çинчен, утарти учет тĕçĕ çинчен çырнă пайсем т. ыт. те пысăк вырăн йышăнса тăраççĕ.

Пирĕн колхозсен хусалăхне пуянлатса, колхозниксен пурăнăçне лайăхлатса пырас тĕлĕшпе тата хамăр сăртыври ĕçхалăхĕн апат-çимĕçне лайăхлатас, промышленноçăн чылай отраслисене ăвăс тăратас тĕлĕшпе те пыл хурчĕ ĕрчетекенсем пĕр вĕлле пуçне вăтамран 17—15 килограмм кăна пыл илсе тăнă пулсан, халĕ уйрăм стахановецсем вĕлле пуçне 90—100 килограмм ытла пыл илеççĕ.

Пыл хурчĕсене мĕнле ĕрчетесси тата вĕсене мĕнле пăхасси çинчен кĕнекере уйрăмăнах тĕплĕн каланă. Утарта пыл нумай пухăнас вăхăтчен мĕнле ĕссем тăвасси, хурт уйăрас вăхăта мĕнле хатĕрленесси, пыл хурчĕсен чирĕсемпе мĕнле кĕрешесси çинчен тата ытти ыйтусем çинчен те кĕнекере тĕплĕн калаçа панисене тупма пулать. Çакăнпа пĕрлех хурт-хăмăр ĕрчетес тĕлĕшпе правительство йышăннă постановлениене çинчен те ăнлантарса панă.

Колхоз утарĕсенче ĕçлекенсене тата пыл хурчĕ усракан колхозниксене çак кĕнеке пысăк усă кӳмелле.

* * *

Проф В. А. Харченко — «Выльăх апачĕсене силосласси». Чăвашиздат, 43 стр., хакĕ 75 пус.

Социализмлă выльăх-чĕрлĕх ĕрчетес ĕçре, выльăх-чĕрлĕхсен продуктивлăхне ӳстересшĕн кĕрешес ĕçре силос калама çук пысăк вырăн йышăнса тăрать. Кашни колхоз, силос хывма тытăнсан, силос культурисен агротехникă ыйтăвĕсене тата вĕсене силослас техникăна лайăх пĕлсе, май килнĕ таран ĕçе механизацилеме тăрăшмалла.

Çак тĕлĕшпе проф. В. А. Харченко сырнă «Выльăх апачĕсене силосласси» ятлă кĕнеке питĕ паха пособи пулса тăрать. Кĕнекере автор силос çинчен сыснсем хăçантанпа пĕлнинчен тытăнса, çак паха апата мĕнле хатĕрлемелли çинчен, унăн усси çинчен тĕплĕн те ăнланмалла каласа панă.

Мĕнле культурăсене силосламалли, силос культурисене акса тăвасси, силосламалли массăна хăçан пухса, ăна мĕнле хатĕрлесе хурасси, шăтăксем, траншейăсем, башньăсем хатĕрлесси çинчен, силосламалли тĕп правилăсем çинчен, силос пахалăхне пĕлесси çинчен тата ытти ыйтусем тăрăх та кĕнекере мĕн кирлине пурне те тупса вулама пулать.

7 çулхи ача 6582 страница вулана

ЭЛĔК. Синерти Жданов ячĕпе тăракан колхозри Григорий Золотов колхозникăн 7 çула çитнĕ Леонид ятлă ачи шкула каймасть-ха. Çапах вăл илемлĕ литература кĕнекисене пĕрмаях вулать. Ку тарана çитиччен вăл 6582 страница вулана. Шолоховăн «Уçнă çерем», Островскийĕн «Хурçă епле хĕрнĕ», «Тăвăлпа çуралнисем» романĕсене вулана. Мĕн вуланине кĕскен каласа пама пултарать.

Çавăн пекех вăл тата нимĕç чĕлхин алфавитне те пĕлет, хăшпĕр сăмахсене вулать.

А. ЧЕРЕНКОВ.

Нимĕç чĕлхине вĕренеççĕ

ÇЕРПУ. Ямашри туллимар вăтам шкулта нимĕç чĕлхине вĕренмелли кружок организацилеНĕ. Кружокра шкулти учительсем 15 çын вĕренеççĕ. Кружока нимĕç чĕлхине вĕрентекен учитель И. Т. Тимофеев юлташ ертсе пырать.

В. М.

Хроника

Чăваш АССР Совнаркомĕ Иван Осипович **Мочалов** юлташа Чăваш АССР Сывлăха сыхлав Халăх Комиссарĕн заместителĕ пулса ĕçлеме лартнă.

Чăваш АССР Совнаркомĕ Яков Игнатьевич **Игнатьев** юлташа Чăваш АССР Вырăнти промышленность Халăх Комиссарĕн заместителĕ пулса ĕçлеме лартнă.

ТӲРЛЕТНИ

ВКП(б) Пĕтĕм Союзри XVIII Конференцийĕ «ВКП(б) Центральный Органĕсене çĕнетесси çинчен» йышăннă резолюцире («Чăваш Коммуни», февралĕн 22-мĕш) пĕр хушамат йăнăш пичетленнĕ. Резолюцин 5-мĕш пунктĕнче, ЦК ВКП(б) членĕсен кандидатне суйланă И. В. Чуленев вырăнне **И. В. Тюленев** тесе тӳрлетсе вуламалла.

Ответлă редактор В. Я. ЯКОВЛЕВ

Редакци адресĕ: г. Чебоксары, ул. Володарского, 5, Дом Печати. Телефонсем: редакторăн—0—67, редактор заместителĕн—3—97, редакци секретарĕн — 4—40, пропаганда пайĕн — 4—97, парти пурнăç пайĕн — 7—97, экономика пайĕн—0—88, çырусемпе рабселькорсен пайĕн —2—30, «Ĕçхĕрарăмĕ» журналăн — 6—23, «Ленин çулĕпе» журналăн — 0—85, издательство заведующийĕн—5—38, конторăн—0—23.

НТ 2674.

Гор. Чебоксары, типография № 1 Управления издательств и полиграфии Чувашской АССР. Заказ № 146. Ф. Б. 58×84 п. л.